

ENQUETE PROMOTION 2012

à ANNEE + 1

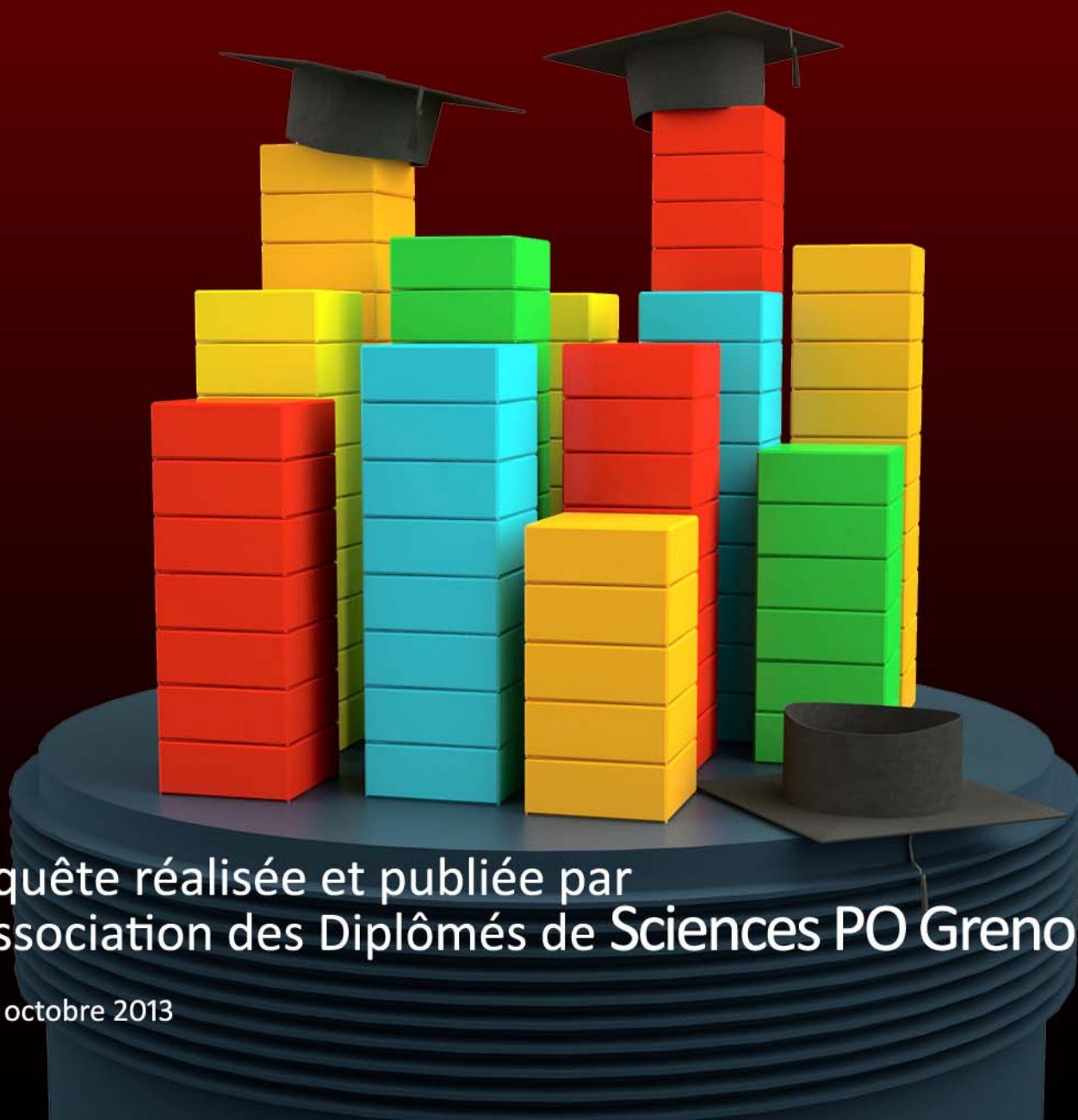

Enquête réalisée et publiée par
l'Association des Diplômés de Sciences PO Grenoble

© 14 octobre 2013

SOMMAIRE



	Page
0 - LA PROMOTION	2
1 - VOTRE SITUATION AVANT ET PENDANT LE MASTER	3
2 - SATISFACTION VIS-A-VIS DE LA FORMATION MASTER	6
3 - PREMIER EMPLOI	8
4 - SATISFACTION VIS-A-VIS DE VOTRE EMPLOI ACTUEL	9
5 - L'EMPLOI ACTUEL	11
6 - LE STAGE EN 4e ANNEE	19
7 - LE STAGE EN 5e ANNEE	25
8 - LE STAGE EN GENERAL	31
9 - LES LANGUES A L'IEP	32
10 - ORIGINE DES DIPLÔMÉS	45

Association des Diplômés
Sciences PO Grenoble
BP 48 – 38040 Grenoble cedex 9
contact-anciens@iepg.fr
04 76 82 60 26

Grande enquête sur les masters/diplômes valant grade de master 2012

Objectifs de l'enquête :

Ces enquêtes présentent un grand intérêt pour l'IEP, l'Association des Diplômés et les étudiants car :

- elles permettent de connaître les études complémentaires effectuées par les étudiants, les fonctions exercées, les secteurs d'activités, le niveau de rémunération... ,
- elles sont des outils de communication pour l'IEP à destination des lycées, des centres d'orientation, de la presse spécialisée...,
- elles contribuent aux "classements" des grandes écoles.

Pour mieux connaître l'origine de nos diplômés nous vous avons rajouté dans notre enquête des questions complémentaires : niveau d'études et profession des parents, bourse, hébergement... Ces questions ont pour objet de mieux cerner l'origine de nos étudiants à l'heure où l'on débat de la discrimination positive.

Les étudiants ont été sollicités par email dans un premier temps afin de remplir notre enquête en ligne ; des relances ont été effectuées par email, courrier et téléphone.

La promotion se compose de **318 personnes, toutes diplômées en 2012.**

La promotion se décompose comme suit :

Distribution du SEXE des diplômés

Nombre	318	
Masculin	148	46,5
Féminin	170	53,5
	100 %	

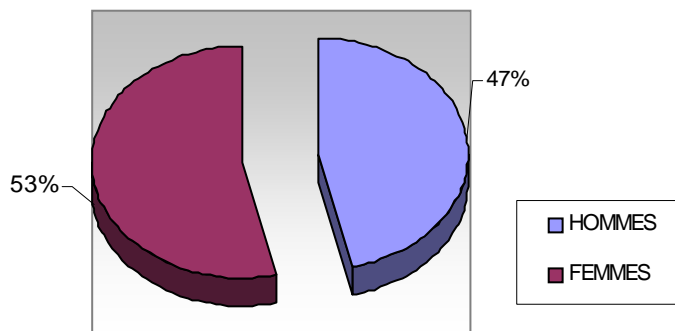

Nombre de réponses : 290

soit : 91,2 %

166 diplômés ont une activité professionnelle
58 en poursuite d'études
47 en recherche d'emploi
3 en service civique
13 en stage
3 divers

Cette enquête a été réalisée entre septembre 2012 et octobre 2013.

1

Votre situation avant et pendant le master :

Pendant votre master, étiez-vous :

	Nombre	%
Etudiant en formation initiale	271	91,3
Salarié en formation continue	17	5,7
Demandeur d'emploi en formation continue	0	0,0
En contrat d'apprentissage ou de professionnalisation	0	0,0
Validation des acquis de l'expérience	0	0,0
Autres	9	3,0
	297	100 %

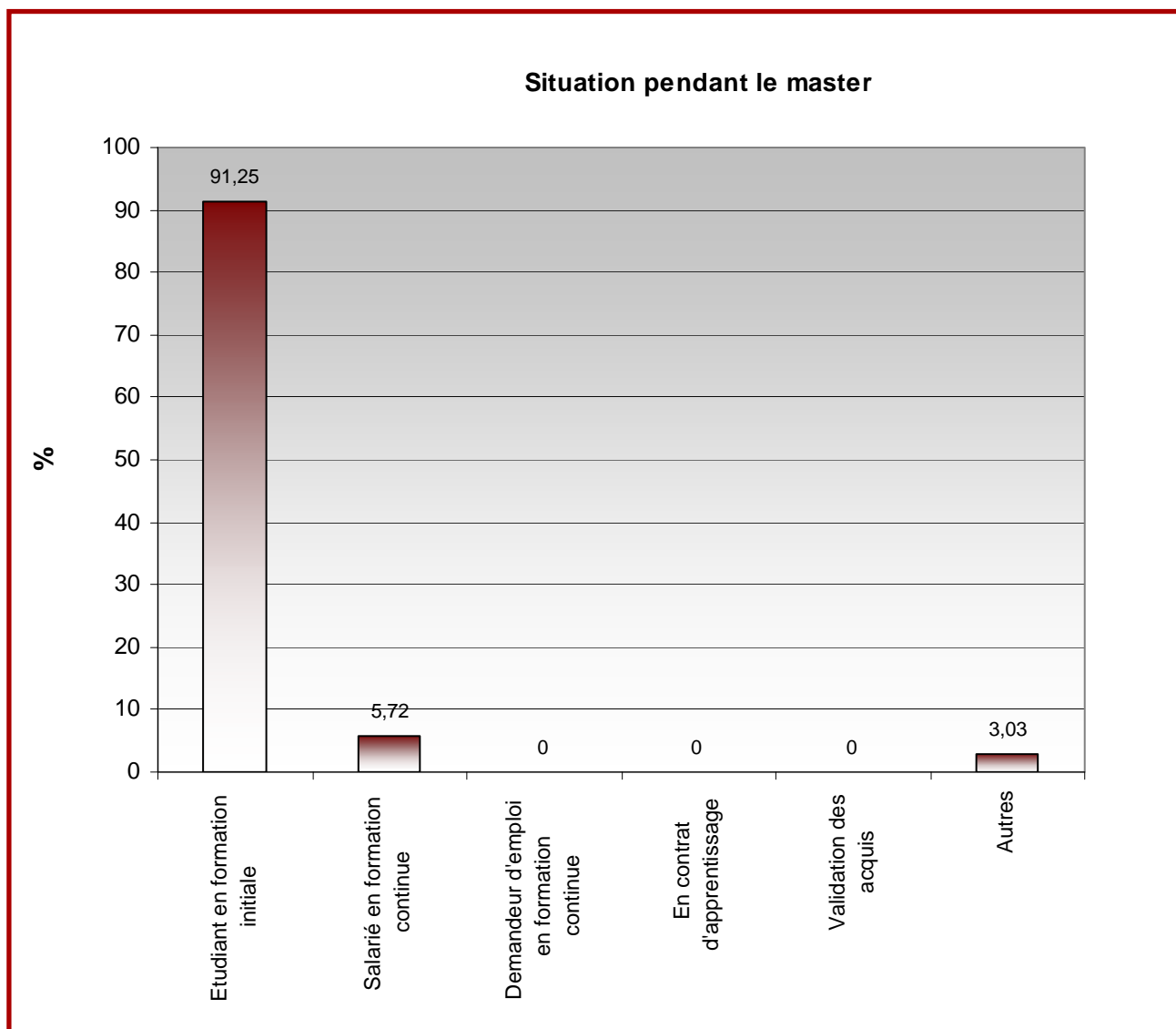

1

Votre situation avant et pendant le master :

Diplôme d'entrée au master :

	Nombre	%
Baccalauréat	0	0
DEA, DESS	2	,69
Diplôme IEP	22	7,61
Agrégation de lettres modernes	0	0
Magistère	0	0
Maîtrise des universités	3	1,04
Master	22	7,61
180 crédits ECTS IEP Grenoble	191	66,09
180 crédits ECTS autre formation	43	14,88
Divers	6	2,08
	289	100 %

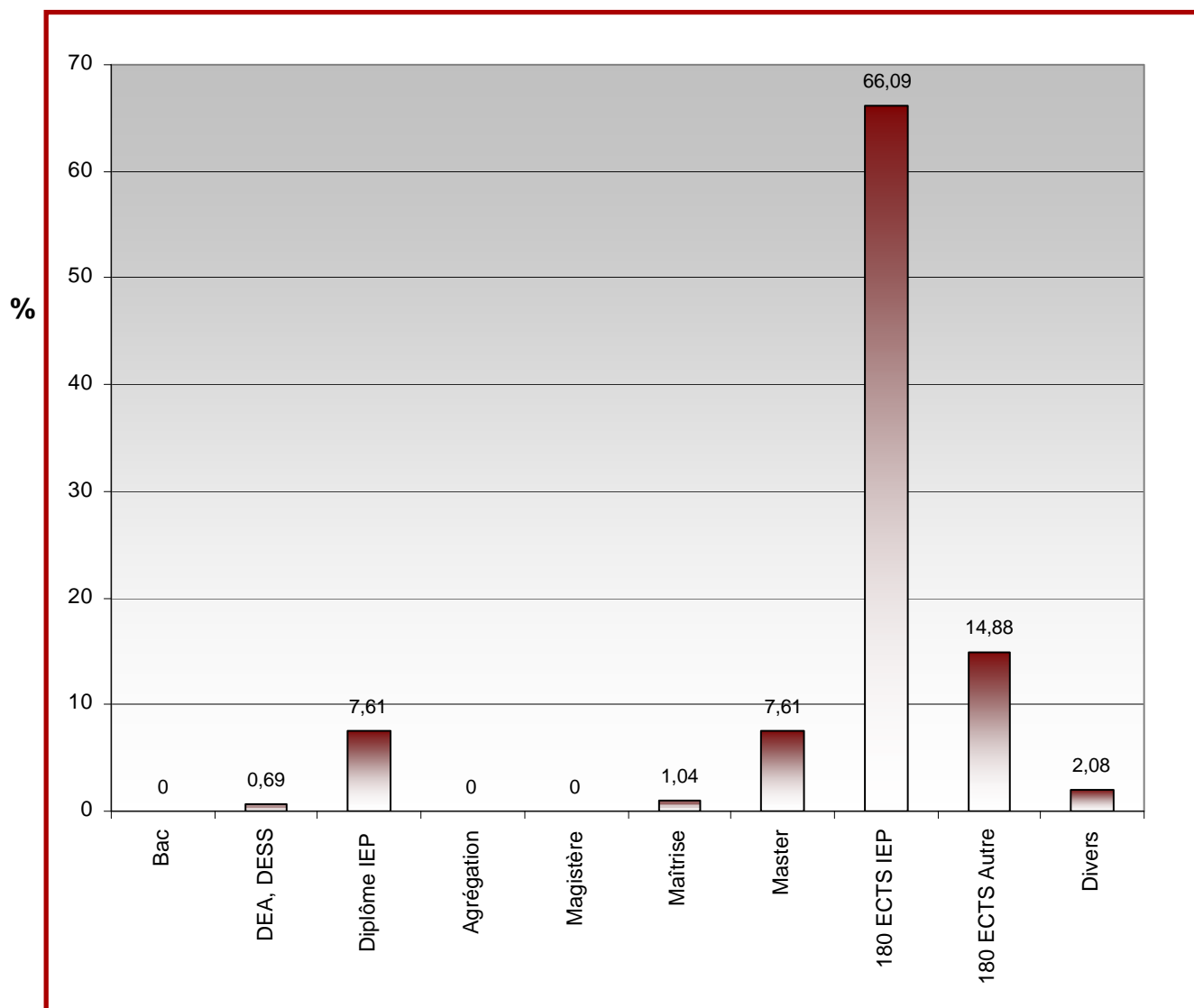

1

Votre situation avant et pendant le master :

Avez-vous eu une activité professionnelle avant votre master (hors petits boulots) ?

OUI : 28 réponses, soit 9,66 %
NON : 262 réponses, soit 90,34 %

Nombre de réponses : 290

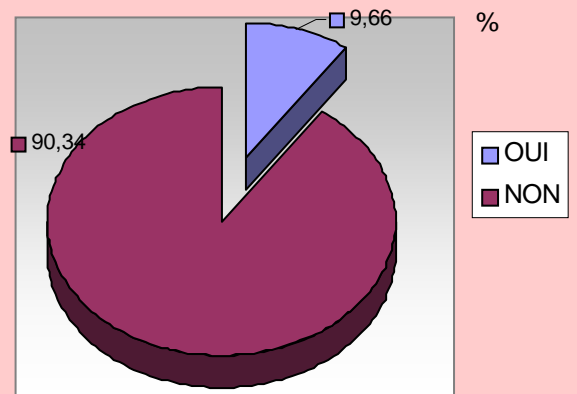

Pendant combien de temps avez-vous travaillé avant votre master ?

	Nombre	%
Moins de 5 ans	16	64
de 5 à 10 ans	0	0
de 10 à 15 ans	2	8
de 15 à 20 ans	1	4
de 20 à 25 ans	1	4
plus de 25 ans	5	20
	25	100 %

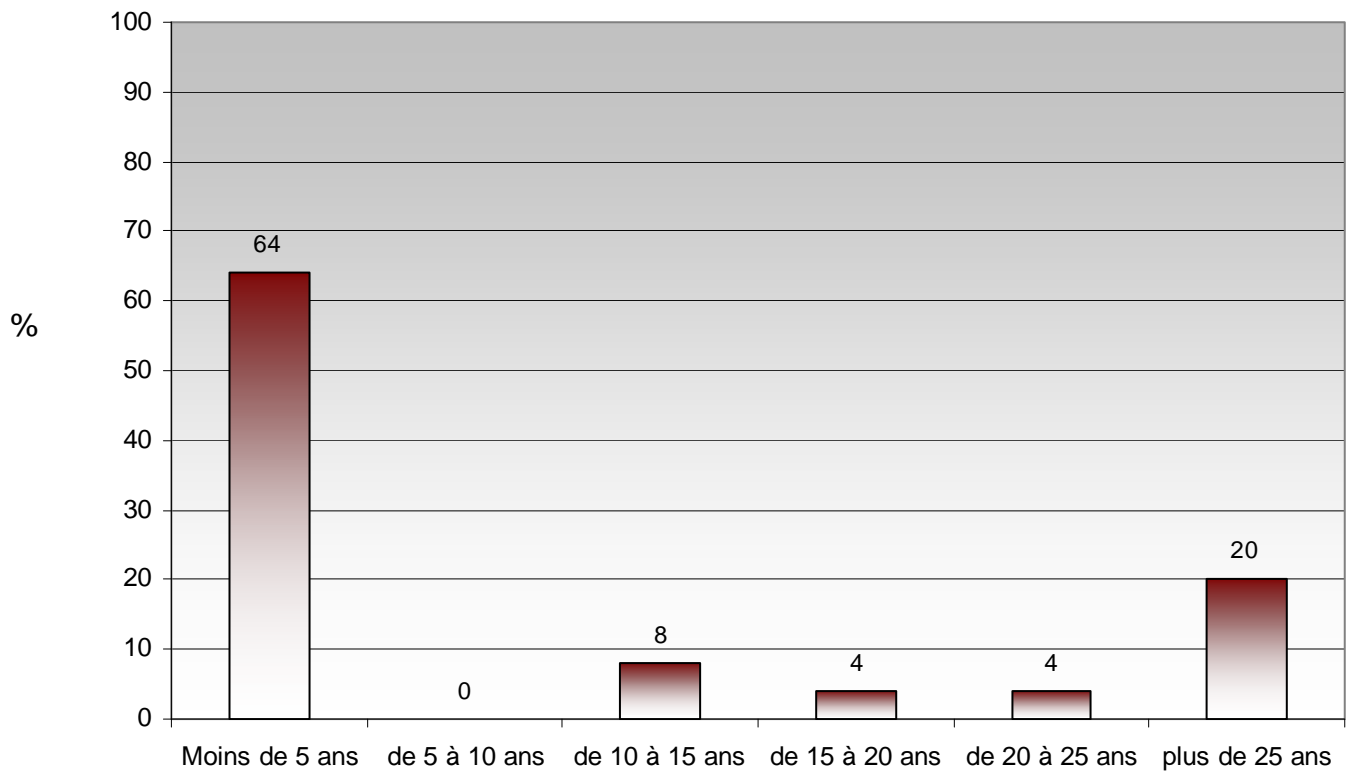

2 Satisfaction vis-à-vis de la formation master :

1 (pas du tout satisfait) - 2 (peu satisfait) - 3 (moyennement satisfait) - 4 (satisfait) - 5 (forte satisfaction)

Notation en %	1	2	3	4	5	Nbre de réponses	Moyenne / 5
Adéquation formation universitaire et emploi occupé	7,8	11,4	28,3	36,1	16,0	219	3,4
Les études comme bon moyen d'accès à l'emploi	4,3	14,9	25,1	36,2	19,2	235	3,5
Contenu de la formation	4,3	10,2	26,3	49,0	9,8	255	3,5
Organisation des enseignements	4,7	19,9	36,3	31,6	7,0	256	3,2
Les enseignants	,4	7,0	25,0	54,7	12,5	256	3,7
Les intervenants	1,6	6,4	25,2	50,4	16,0	250	3,7

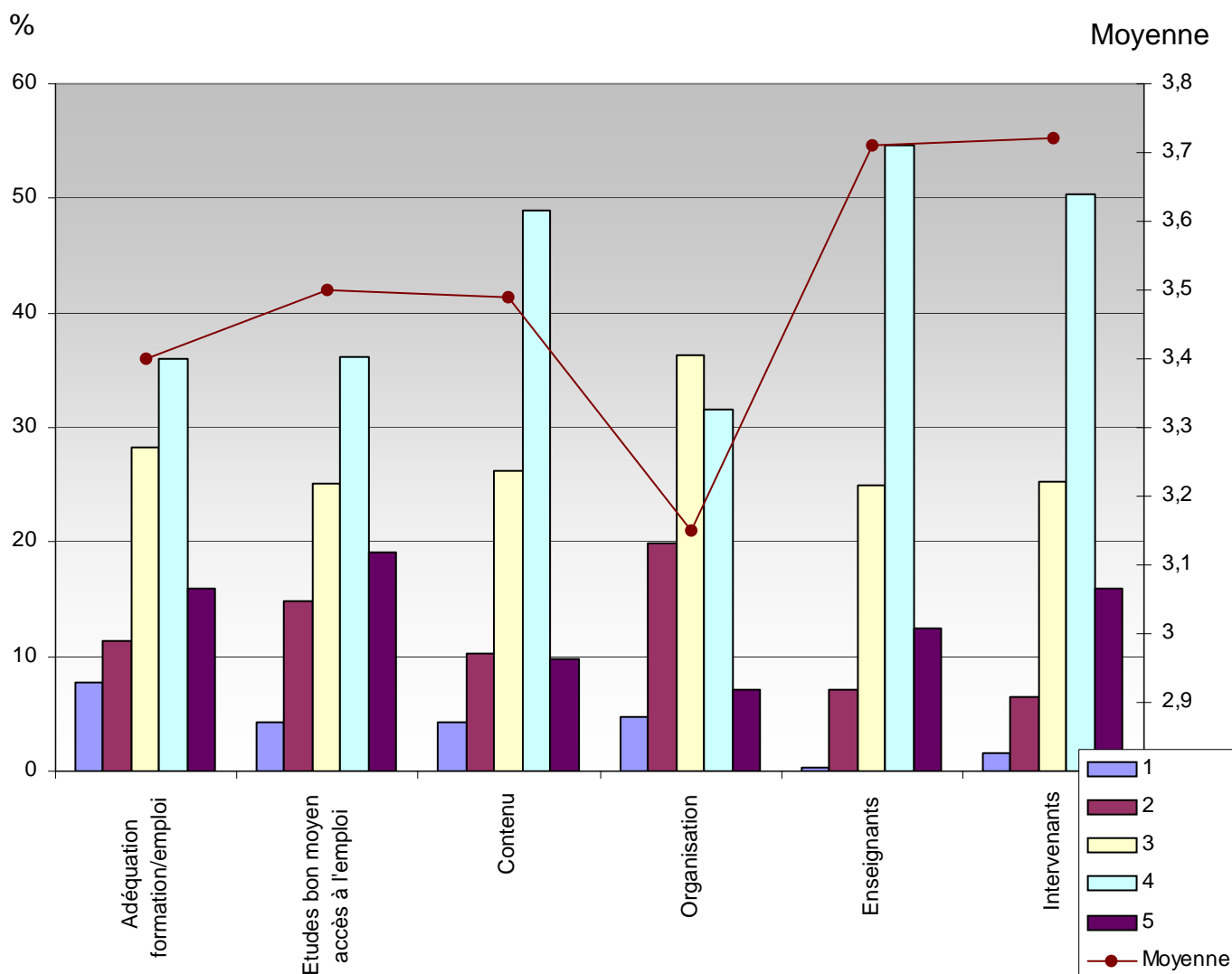

2 Satisfaction vis-à-vis de la formation master :

Faut-il augmenter le nombre d'intervenants professionnels ?

Oui : 150, soit 60,5 %

Non : 77, soit 31 %

NSP : 21, soit 8,5 %

Nombre de réponses : 248



Selon vous, quels sont les atouts de votre master ?

	Nombre	%
le stage	170	66,9
la mobilité internationale	115	45,3
le niveau de la formation	91	35,8
le contenu pédagogique	98	38,6

Nombre de diplômés
ayant répondu : 254

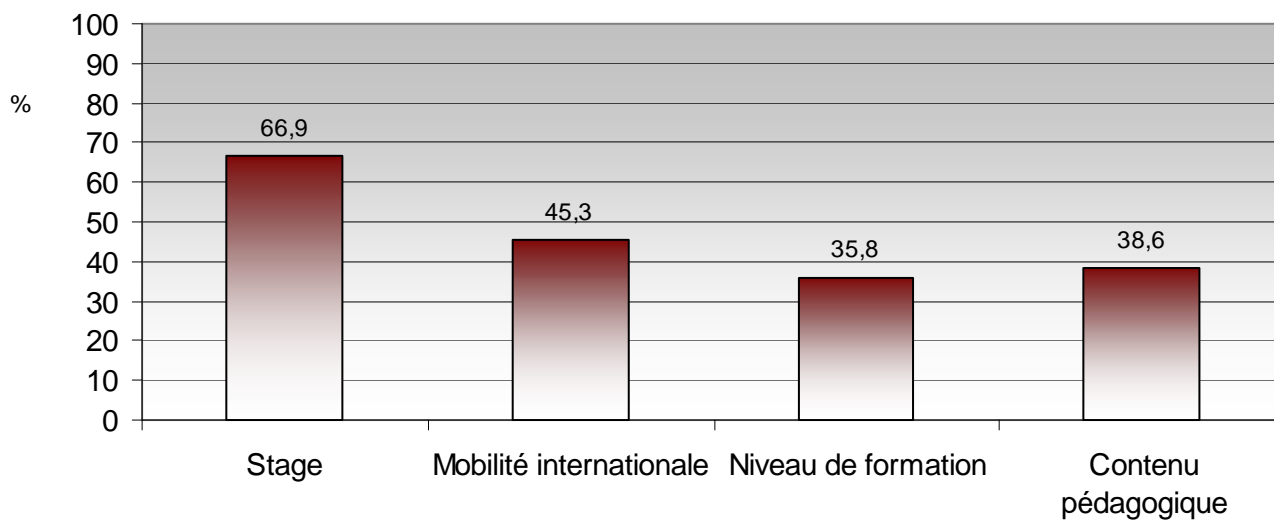

Cette formation a-t-elle répondu à votre motivation ?

Oui : 213, soit 85,5 %

Non : 20, soit 8 %

NSP : 16, soit 6,4 %

Nombre de réponses : 249

3 Premier emploi :

Auriez-vous trouvé votre 1er emploi sans l'obtention du diplôme de l'IEP ?

Oui : 45, soit 27,1 %

Non : 108, soit 65,1 %

NSP : 13, soit 7,8 %

Nombre de réponses : 166

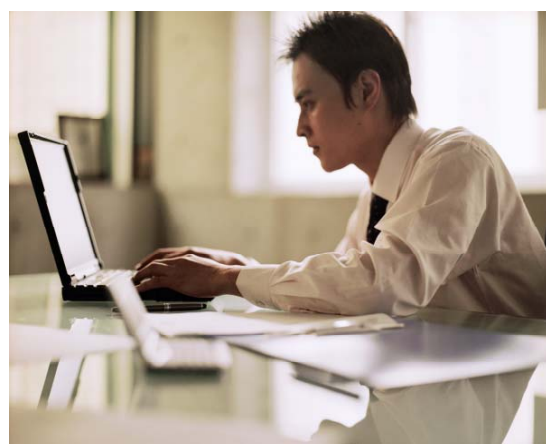
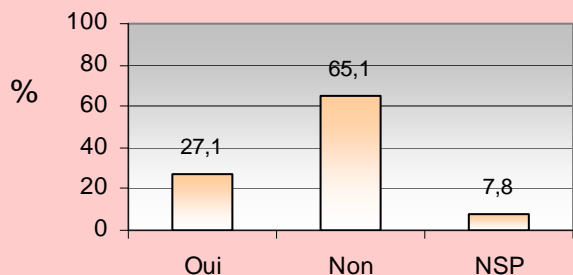

Pendant combien de mois avez-vous recherché votre premier emploi ?

	Nombre	%
0 mois	80	55,2
1 mois	19	13,1
2 mois	15	10,3
3 mois	10	6,9
4 mois	6	4,1
5 mois	6	4,1
6 mois	6	4,1
7 mois	0	0,0
8 mois	1	0,7
9 mois	1	0,7
10 mois	1	0,7
11 mois	0	0,0
12 mois	0	0,0
13-15 mois	0	0,0
16-20 mois	0	0,0
+20 mois	0	0,0

Nombre de réponses : 145

Auriez-vous trouvé votre 1er emploi sans l'obtention du master de l'IEP ?

Oui : 49, soit 29,5 %

Non : 107, soit 64,5 %

NSP : 10, soit 6 %

Nombre de réponses : 166

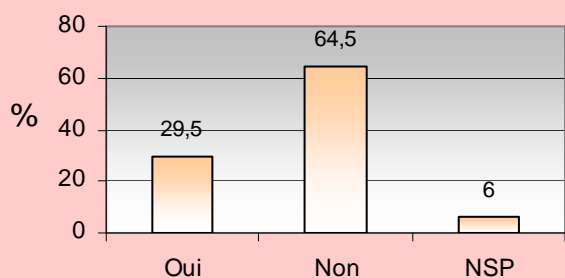

Moyenne : 1 mois

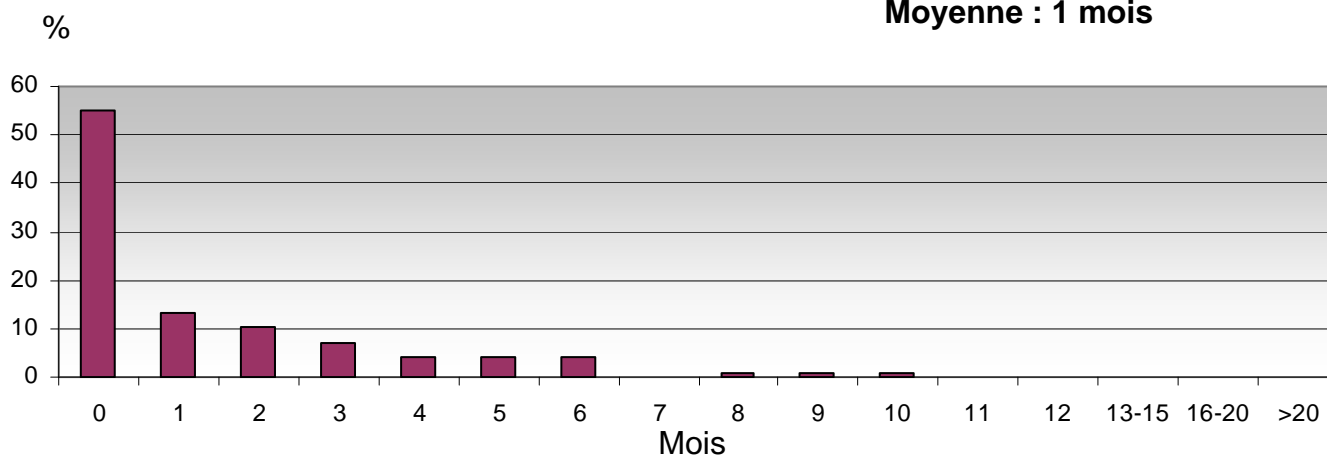

4 Satisfaction vis-à-vis de votre emploi actuel :

1 (pas du tout satisfait) - 2 (peu satisfait) - 3 (moyennement satisfait) - 4 (satisfait) - 5 (forte satisfaction)

	Notation en %	1	2	3	4	5	Nbre de réponses	Moyenne / 5
Rémunération		11,6	21,3	18,1	33,6	15,5	155	3,2
Contenu de l'emploi		3,2	3,9	16,1	33,6	43,2	155	4,1
Autonomie dans le travail		1,3	1,9	13,6	24,5	58,7	155	4,4
Relations dans l'entreprise		4,6	2,0	15,9	29,1	48,3	151	4,2
Perspectives de carrières		5,8	13,0	22,1	26,6	32,5	154	3,7
Lieu de l'emploi occupé		5,2	5,9	19,6	26,1	43,1	153	4,0

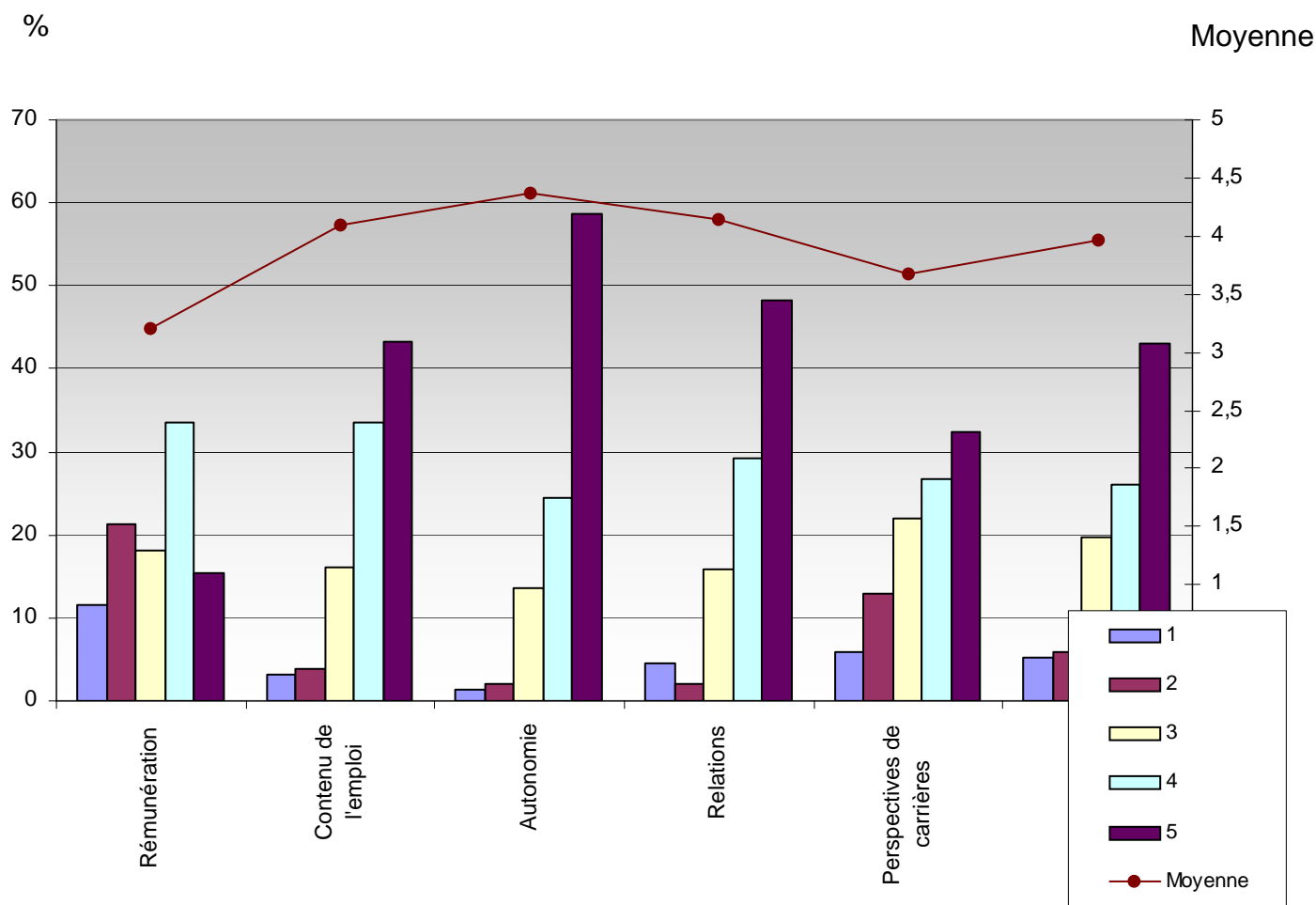

4 Satisfaction vis-à-vis de votre emploi actuel :

L'emploi que vous avez obtenu correspond-il à votre formation ?

Oui : 132, soit 84,1 %
 Non : 23, soit 14,6 %
 NSP : 2, soit 1,3 %

Nombre de réponses : 157

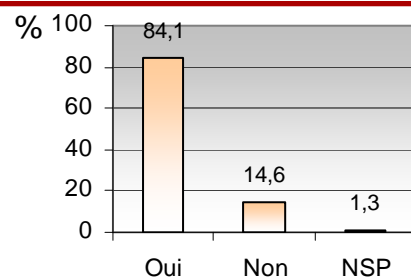

> En cas de réponse négative :

- est-ce parce qu'il y a peu de postes offerts :

Oui : 10, soit 43,5 %
 Non : 13, soit 56,5 %
 Nombre de réponses : 23

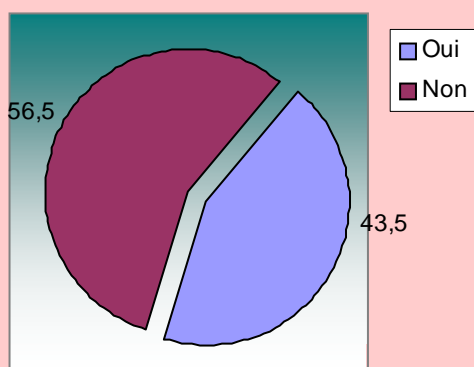

- est-ce parce qu'il y a trop d'écoles qui dispensent cette formation :

Oui : 2, soit 8,7 %
 Non : 21, soit 91,3 %
 Nombre de réponses : 23

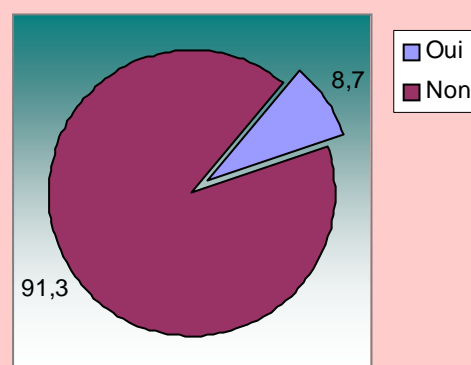

NON

- est-ce parce que vous avez fait cette formation par défaut :

Oui : 3, soit 14,3 %
 Non : 18, soit 85,7 %
 Nombre de réponses : 21

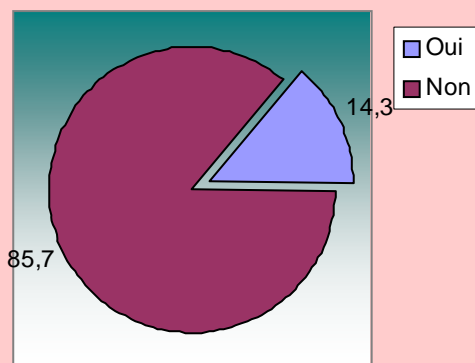

- est-ce parce que vous vous êtes rendu compte que cette formation ne correspondait plus à vos envies :

Oui : 5, soit 23,8 %
 Non : 16, soit 76,2 %
 Nombre de réponses : 21

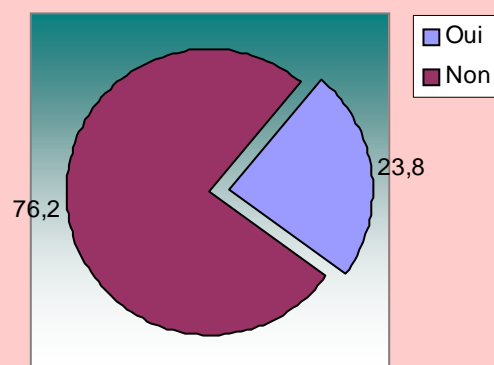

Distribution des régions et pays :

Alsace	2	1,2
Aquitaine	0	0,0
Auvergne	1	0,6
Basse Normandie	1	0,6
Bourgogne	3	1,8
Bretagne	5	3,0
Centre	3	1,8
Champagne Ardenne	0	0,0
Corse	0	0,0
Franche Comte	1	0,6
Haute Normandie	0	0,0
Ile de France	53	31,9
Languedoc Rousillon	1	0,6
Limousin	0	0,0
Lorraine	2	1,2
Midi Pyrenees	0	0,0
Nord Pas de Calais	1	0,6
Pays de Loire	3	1,8
Picardie	0	0,0
Poitou Charentes	1	0,6
PACA	6	3,6
Rhône Alpes	49	29,5
DOM TOM	2	1,2
ETRANGERS	31	18,7
Non déterminé	1	0,6
TOTAL	166	100 %

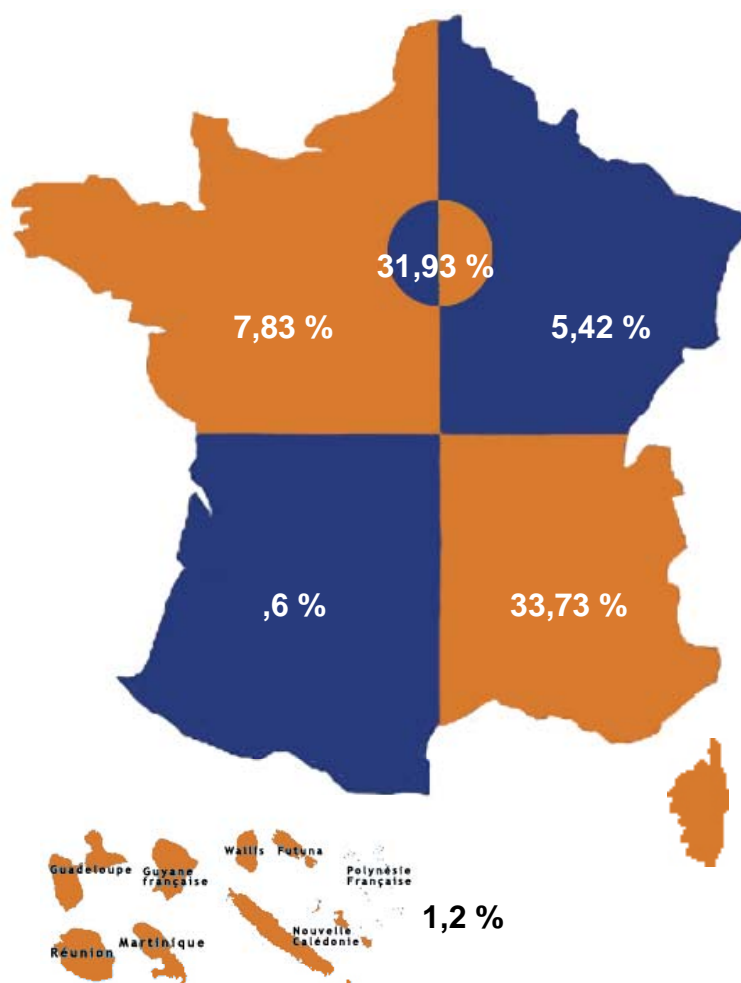

Reste du monde :



166 diplômés ont une activité professionnelle, soit 52,2 % sur la promotion de 318 diplômés

5 L'emploi actuel : la rémunération



Rémunération nette mensuelle	SEXE		REGIONS			TOTAL	
	FILLES	GARCONS	ILE DE FRANCE	RHONE-ALPES	AUTRES DPT	Nombre	% du total
R < 1 250	6	7	2	2	9	13	16,7
1 250 <= R < 1 550	4	6	1	6	3	10	12,8
1 550 <= R < 1 850	9	6	1	2	12	15	19,2
1 850 <= R < 2 300	7	12	11	3	5	19	24,4
2 300 <= R < 2 750	8	6	6	1	7	14	18,0
2 750 <= R < 3 350	2	3	1	2	2	5	6,4
3 350 <= R	2	0	0	0	2	2	2,6
Nombre d'étudiants	38	40	22	16	40	78	100

166 diplômés étaient salariés au moment de l'enquête et **78** ont accepté de répondre à la question "Rémunération".

Nombre de réponses : 144

	Nbre	%
Service Emploi de l'Association	0	0,0
Réseau des anciens élèves	2	1,4
Stage de fin d'études	42	29,2
Candidature spontanée	47	32,6
Forums ou salons professionnels	1	0,7
Offre spontanée	8	5,6
Annonces, presses, sites Internet	19	13,2
Relations personnelles	9	6,3
Concours	8	5,6
APEC/ANPE - Autres moyens	8	5,6

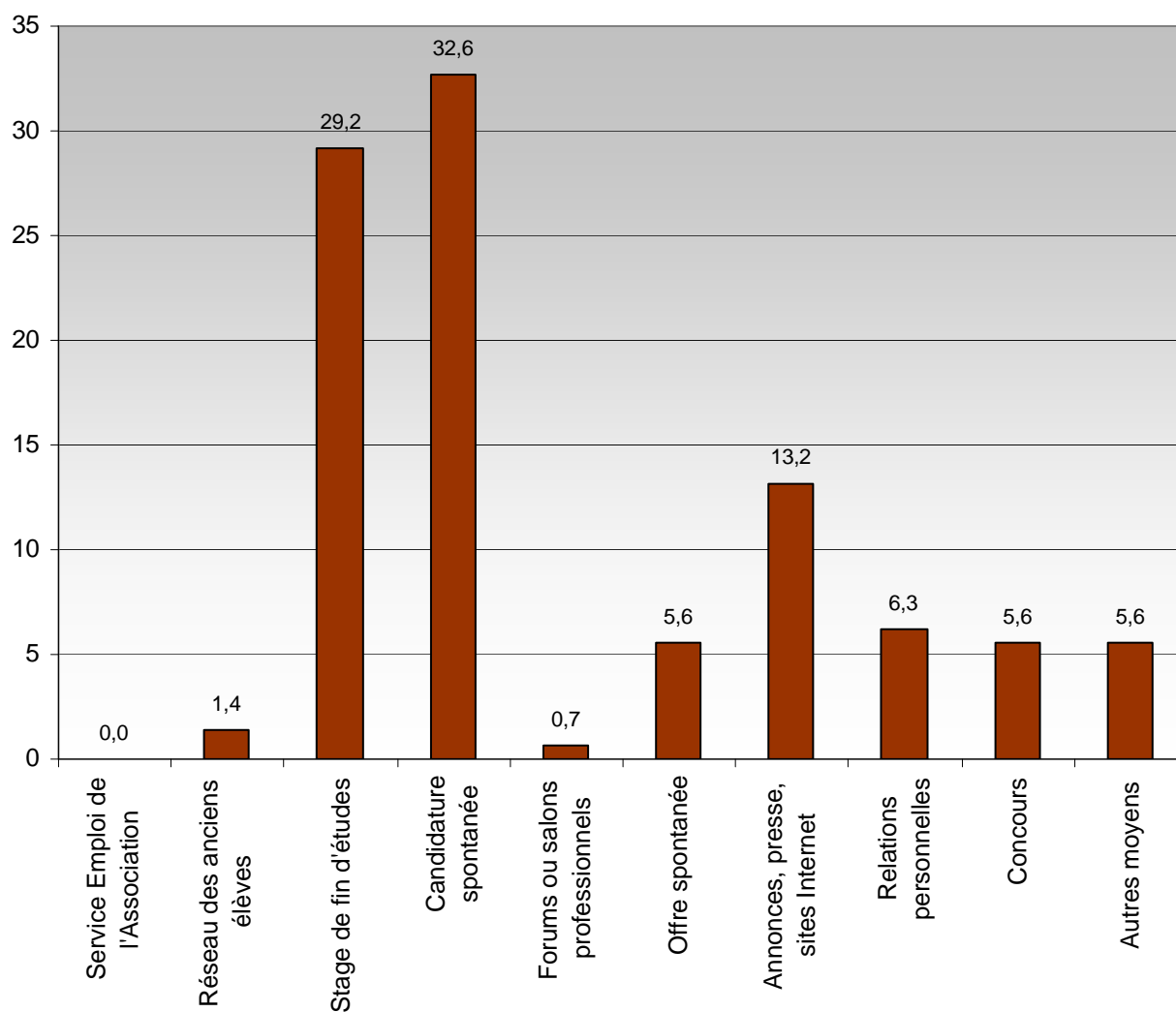

5 L'emploi actuel : le contrat, l'entreprise

Nombre de réponses : 144

Type de contrat sur l'emploi :

	CDI	CDD	Stage	Intérim	Contrat local	Autre
Nbre	54	76	0	2	2	10
%	37,5 %	52,8 %	0 %	1,4 %	1,4 %	6,9 %

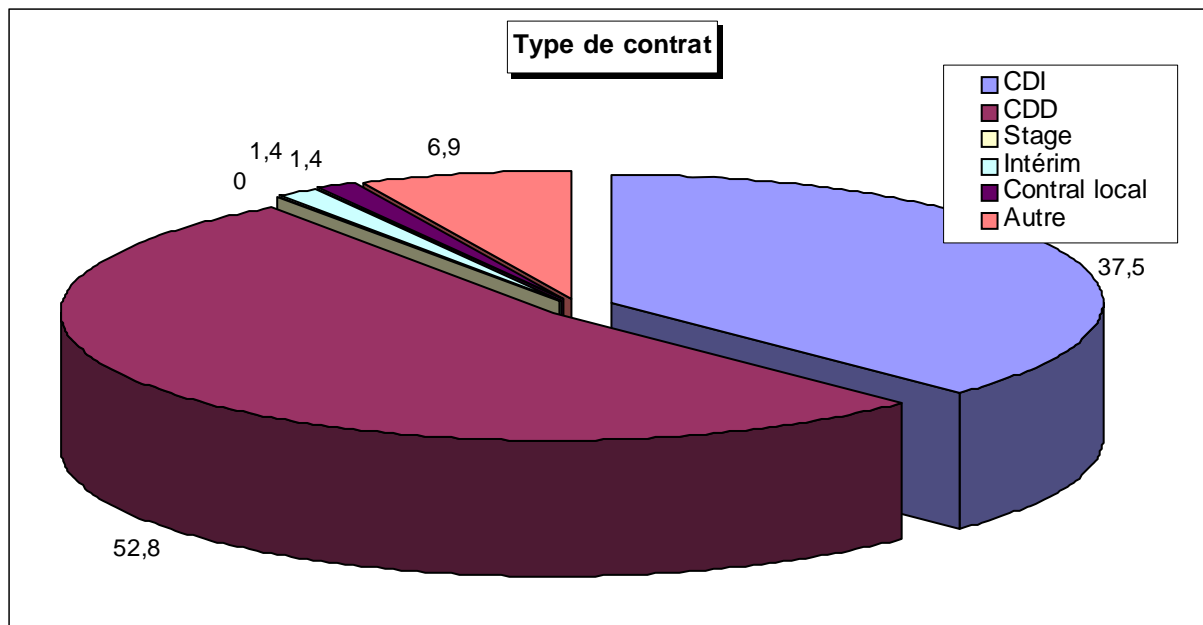

Temps complet ou temps partiel ? : 88,9 % en temps complet , 11,1 % en temps partiel

Statut : Cadre (63,6 %) - Non cadre (36,4 %)

Nombre de réponses : 145

L'entreprise :

Avez-vous créé l'entreprise dans laquelle vous travaillez : OUI : 1 réponse

Si oui, combien d'années après votre sortie de l'IEP ?
 0 ans : 1 réponse
 5 ans : 0 réponse

Avez-vous créé cette entreprise après un :
 1er emploi : 0 réponse
 2e emploi : 0 réponse

Dans quelles fonctions travaillent-ils ?

DIRECTION GENERALE
DIRECTION OPERATIONNELLE

COMMERCIAL-VENTES
VENTES-ACHATS
INTERNATIONAL
MARKETING

COMMUNICATION-PUBLICITE
COMMUNICATION INTERNE-EXTERNE
INTERNET

FINANCE
ETUDES-CONSEIL
COMPTABILITE

ADMINISTRATION
JURIDIQUE ET FISCAL
PERSONNEL
RECRUTEMENT-FORMATION

PRODUCTION
INFORMATIQUE
ORGANISATION/QUALITE
LOGISTIQUE
ETUDES ET RECHERCHES

SERVICES CENTRAUX ETS FINANCIERS
BACK OFFICE
COMMERCIAL-VENTES EN BANQUES
INTERNATIONAL-BANQUES
SALLE MARCHES ETS FINANCIERS/BANQUES
NOUVEAUX INSTRUMENTS FINANCIERS
GESTION D'ACTIFS FINANCIERS
BANQUES D'AFFAIRES

ASSURANCES
ASSURANCE/INDEPENDANT

JURIDIQUES ET JUDICIAIRES

SOCIAL - SECURITE SOCIALE - CULTURE - EDUCATION

COMMUNICATION JOURNALISTIQUE

HOTELLERIE TOURISME
TRANSPORTS
IMMOBILIER
ELUS - COLLABORATEURS - PROFESSIONS LIBERALES - CLERCS

SERVICES PUBLICS

DIVERS

Nous avons d'abord regroupé toutes les fonctions en 14 classes pour une lecture plus aisée.



DIRECTION
COMMERCE
COMMUNICATION
FINANCE COMPTABILITÉ ETUDES-CONSEIL
FONCTIONS JURIDICO-ADMINISTRATIVES
PRODUCTION, LOGISTIQUES, INFORMATIQUE
FINANCES DE MARCHÉ, BANQUES
ASSURANCES
PROFESSIONS JUDICIAIRES
PROFESSIONS SOCIALES, CULTURELLES
JOURNALISME
PROFESSIONS TERTIAIRES INDÉPENDANTES
SERVICES PUBLICS
DIVERS

5 L'emploi actuel :

Fonction	Effectifs	%
1 - Direction	4	2,4
2 - Commerce	8	4,8
3 - Communication	3	1,8
4 - Finance Comptabilité Etudes-conseil	12	7,2
5 - Fonctions juridico-administratives	10	6,0
6 - Production, logistiques, informatique	23	13,9
7 - Finances de marché, banques	2	1,2
8 - Assurances	0	0,0
9 - Professions judiciaires	0	0,0
10 - Professions sociales, culturelles	31	18,7
11 - Journalisme	14	8,4
12 - Professions tertiaires indépendantes	12	7,2
13 - Services publics	42	25,3
14 - Divers	5	3,0
TOTAL	166	100 %

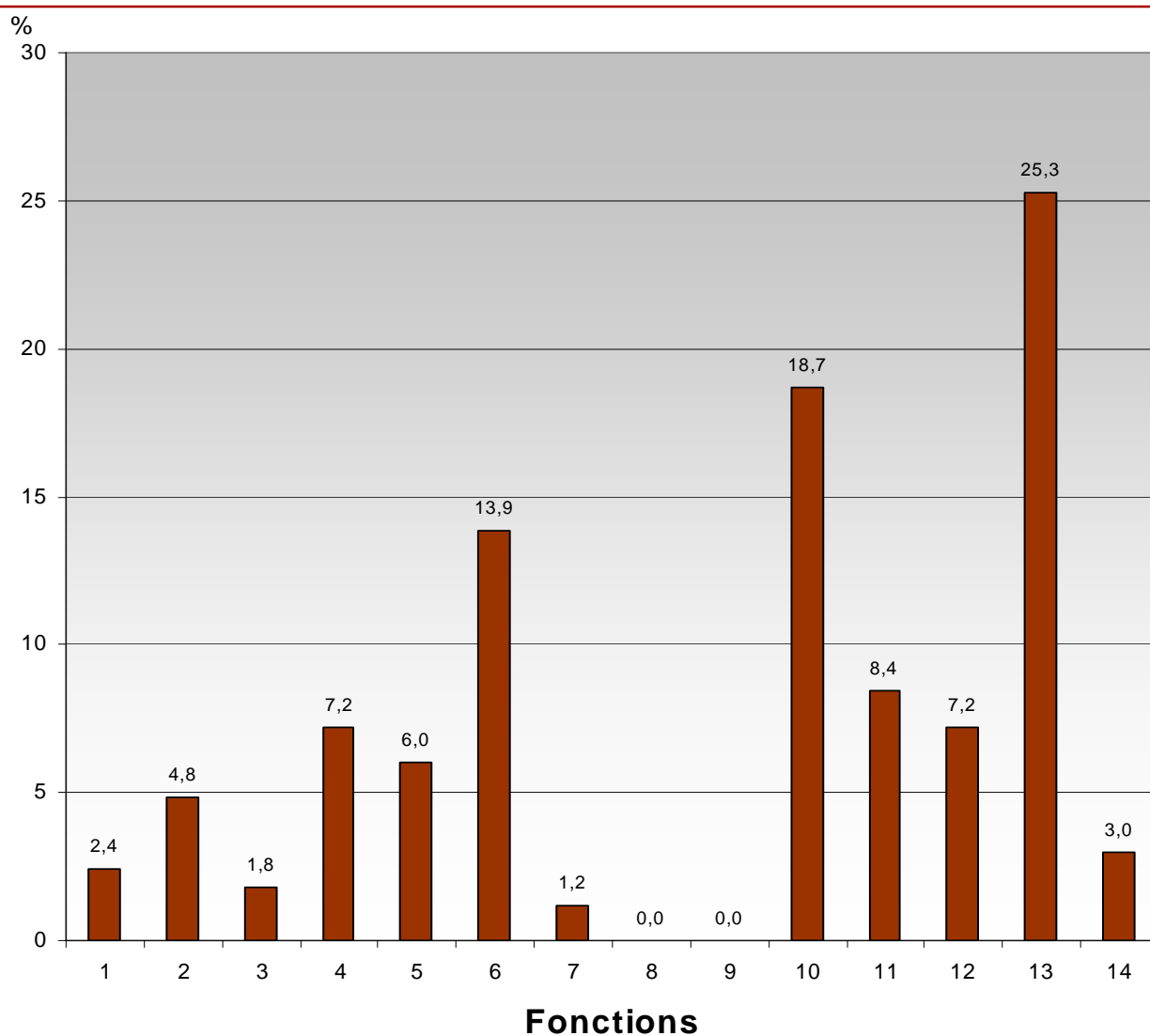

Dans quels secteurs travaillent-ils ?

CODE NAF	EFFECTIF	%
01 AGRICULTURE, CHASSE, SERVICES ANNEXES	0	0,0
02 SYLVICULTURE, EXPLOITATION FORESTIERE, SERVICES ANNEXES	0	0,0
11 EXTRACTION D'HYDROCARBURES ; SERVICES ANNEXES	1	0,6
15 INDUSTRIES ALIMENTAIRES	0	0,0
17 INDUSTRIE TEXTILE	1	0,6
21 INDUSTRIE DU PAPIER ET DU CARTON	0	0,0
22 EDITION, IMPRIMERIE, REPRODUCTION	14	8,4
23 COKEFACTION, RAFFINAGE, INDUSTRIES NUCLEAIRES	1	0,6
24 INDUSTRIE CHIMIQUE	1	0,6
25 INDUSTRIE DU CAOUTCHOUC ET DES PLASTIQUES	0	0,0
26 FABRICATION D'AUTRES PRODUITS MINERAUX NON METALLIQUES	0	0,0
27 METALLURGIE	0	0,0
28 TRAVAIL DES METAUX	0	0,0
29 FABRICATION DE MACHINES ET D'EQUIPEMENTS	1	0,6
30 FABRICATION DE MACHINES DE BUREAU ET DE MATERIEL INFORMATIQUE	0	0,0
31 FABRICATION DE MACHINES ET APPAREILS ELECTRIQUES	3	1,8
32 FABRICATION D'EQUIPEMENTS DE RADIO, TELEVISION ET COMMUNICATION	0	0,0
33 FABRICATION D'INSTRUMENTS MEDICAUX, DE PRECISION	0	0,0
34 INDUSTRIE AUTOMOBILE	1	0,6
35 FABRICATION D'AUTRES MATERIELS DE TRANSPORT	0	0,0
36 FABRICATION DE MEUBLES ; INDUSTRIES DIVERSES	0	0,0
40 PRODUCTION ET DISTRIBUTION D'ELECTRICITE, DE GAZ ET DE CHALEUR	2	1,2
41 CAPTAGE, TRAITEMENT ET DISTRIBUTION D'EAU	1	0,6
45 CONSTRUCTION	0	0,0
51 COMMERCE DE GROS ET INTERMEDIAIRES DU COMMERCE	1	0,6
52 COMMERCE DE DETAIL ET REPARATION D'ARTICLES DOMESTIQUES	1	0,6
55 HOTELS ET RESTAURANTS	1	0,6
61 TRANSPORTS PAR EAU	0	0,0
62 TRANSPORTS AERIENS	0	0,0
63 SERVICES AUXILIAIRES DES TRANSPORTS	2	1,2
64 POSTES ET TELECOMMUNICATIONS	0	0,0
65 INTERMEDIATION FINANCIERE	5	3,0
66 ASSURANCE	0	0,0
67 AUXILIAIRES FINANCIERS ET D'ASSURANCE	0	0,0
70 ACTIVITES IMMOBILIERES	0	0,0
71 LOCATION SANS OPERATEUR	0	0,0
72 ACTIVITES INFORMATIQUES	0	0,0
73 RECHERCHE ET DEVELOPPEMENT	1	0,6
74 SERVICES FOURNIS PRINCIPALEMENT AUX ENTREPRISES	22	13,3
75 ADMINISTRATION PUBLIQUE	33	19,9
80 EDUCATION	18	10,8
85 SANTE ET ACTION SOCIALE	6	3,6
90 ASSAINISSEMENT, VOIRIE ET GESTION DES DECHETS	0	0,0
91 ACTIVITES ASSOCIATIVES	13	7,8
92 ACTIVITES RECREATIVES, CULTURELLES ET SPORTIVES	16	9,6
93 SERVICES PERSONNELS	1	0,6
99 ACTIVITES EXTRA-TERRITORIALES	16	9,6
AUTRES	4	2,4
TOTAL	166	100

Dans quels secteurs travaillent-ils ?

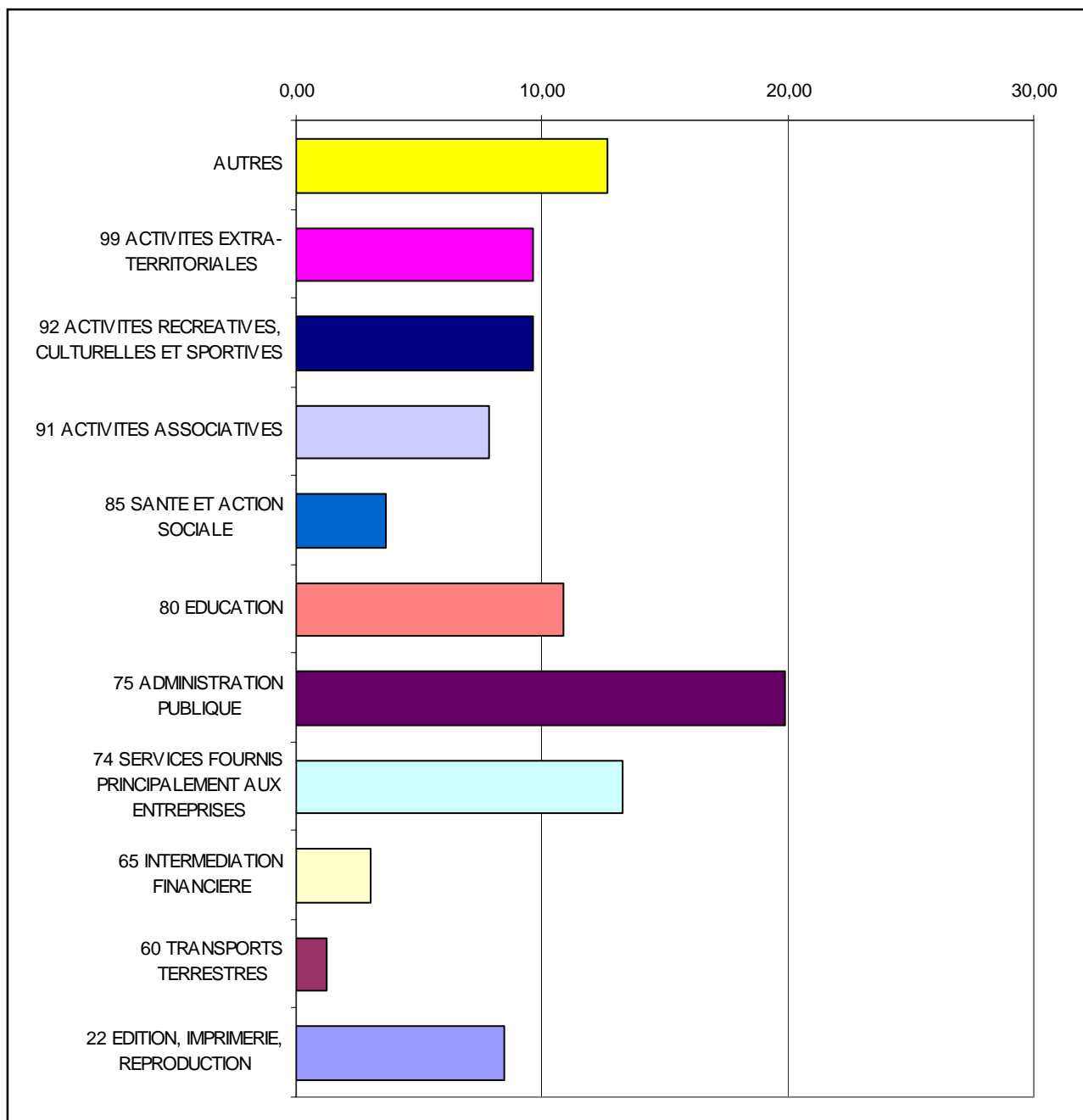

6 Le stage en 4^e année :

Dans votre spécialité, y a-t-il :

* un stage en 4^e année ?

Oui : 186 réponses, soit 72,1 %
Non : 72 réponses, soit 27,9 %

Nombre de réponses : 258

%

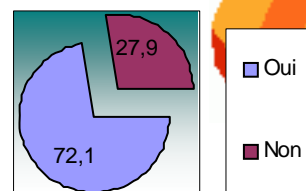

* Si oui, à quelle période de l'année :

	Nombres	%
septembre	31	17,3
octobre	22	12,3
novembre	22	12,3
décembre	21	11,7
janvier	74	41,3
février	95	53,1
mars	110	61,5
avril	125	69,8
mai	124	69,3
juin	124	69,3
juillet	86	48,0
août	48	26,8

179 réponses

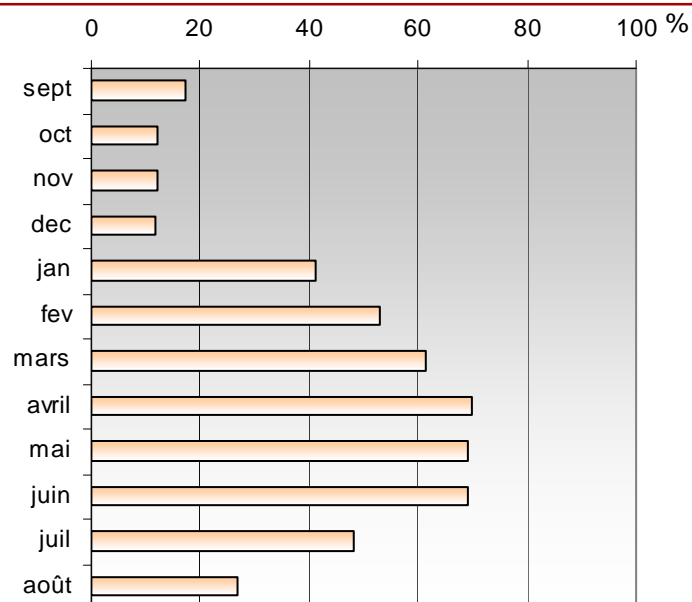

* De quelle durée :

	Nombres	%
1 mois	0	0,0
2 mois	12	6,7
3 mois	16	9,0
4 mois	48	27,0
5 mois	23	12,9
6 mois	62	34,8
7 mois	12	6,7
8 mois	2	1,1
9 mois	0	0,0
10 mois	0	0,0
11 mois	0	0,0
12 mois	3	1,7

178 réponses

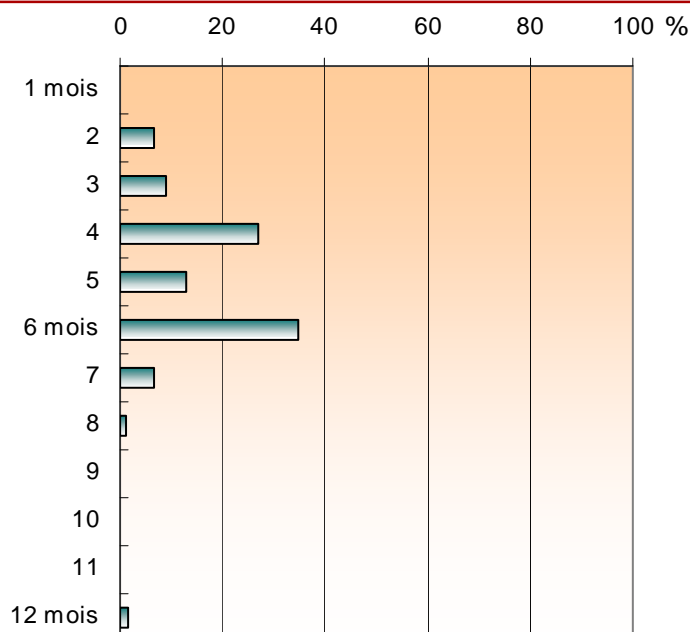

6 Le stage en 4^e année :

Selon vous, la durée du stage de 4^e année est-elle :

	Nombre	%
suffisante	155	85,2
trop longue	5	2,8
pas assez longue	21	11,5
NSP	1	,6
	182	

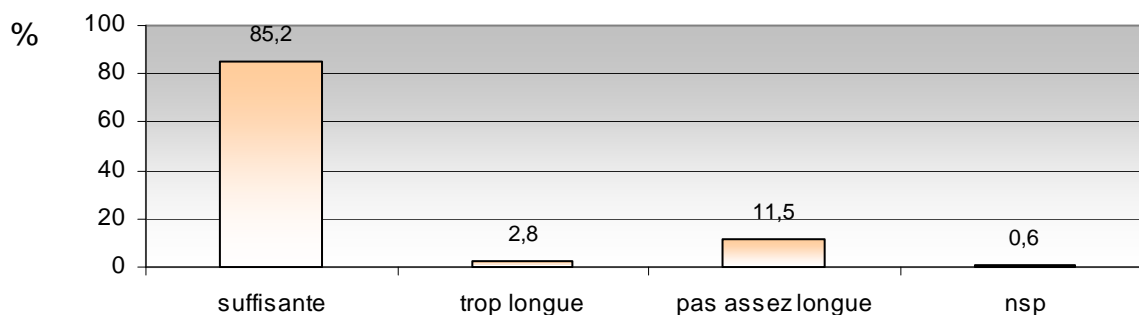

Durée de stage souhaitable :

	Nombres	%
1 mois	0	0,0
2 mois	2	5,4
3 mois	3	8,1
4 mois	7	18,9
5 mois	6	16,2
6 mois	18	48,6
7 mois	0	0,0
8 mois	0	0,0
9 mois	0	0,0
10 mois	0	0,0
11 mois	0	0,0
12 mois	1	2,7

37 réponses

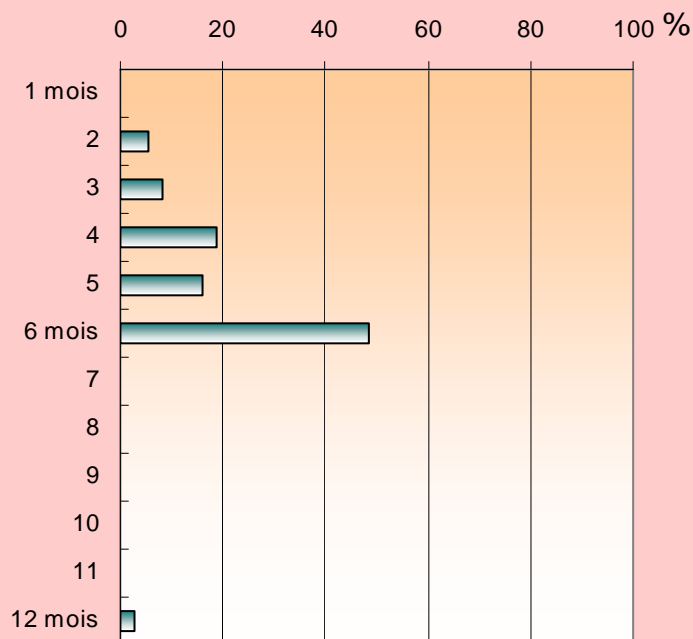

La période du stage vous semble-t-elle bien placée dans l'année ?

Oui : 157 réponses, soit 88,7 %

Non : 14 réponses, soit 7,9 %

NSP : 6 réponses, soit 3,4 %

Nombre de réponses : 177

6 Le stage en 4^e année :

Dans quelle ville, région ou pays avez-vous fait votre stage de 4^e année :

178 diplômés ont répondu à cette question

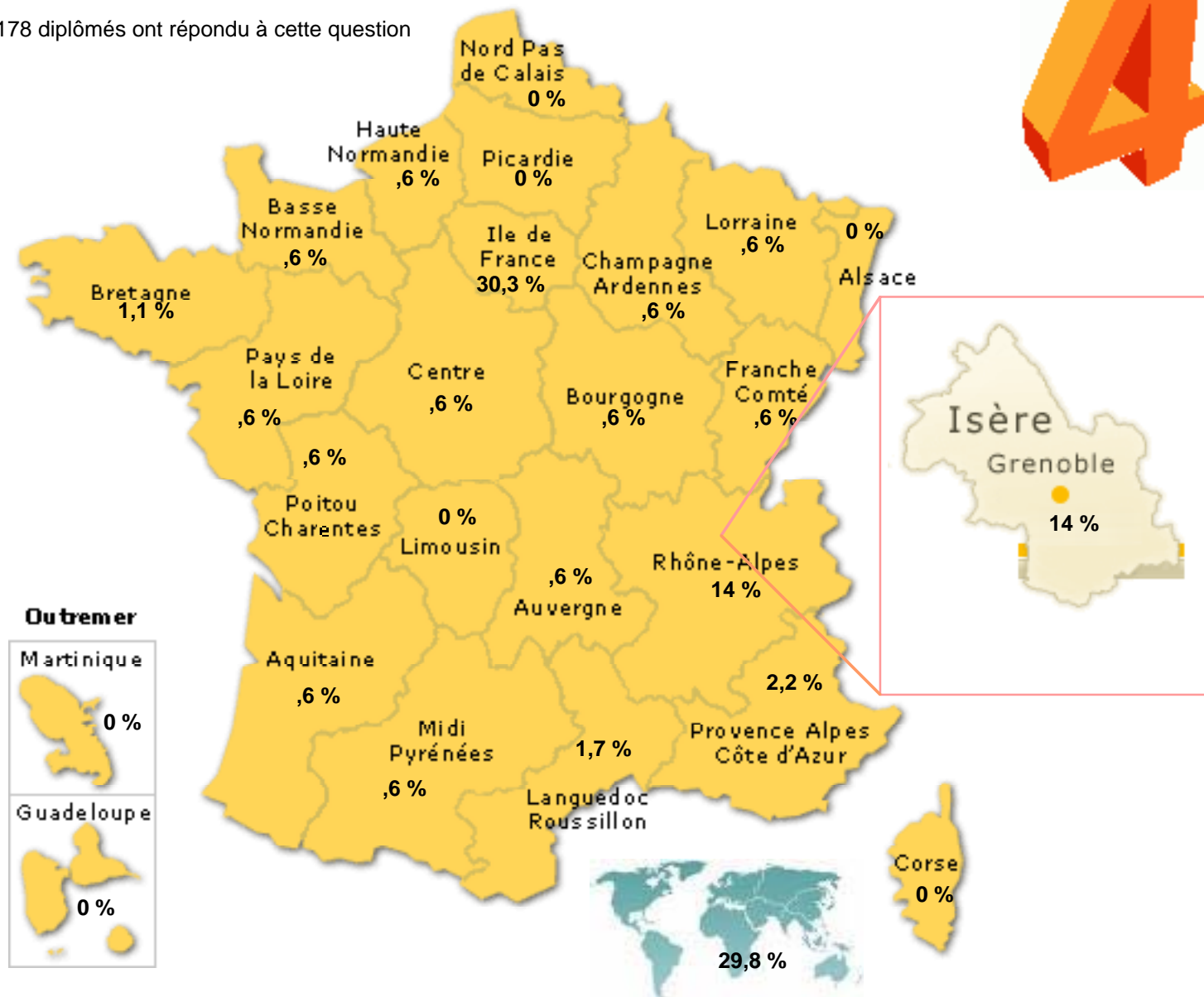

Grenoble / Isère	25	14,0	Languedoc-Roussillon	3	1,7
Alsace	0	0,0	Limousin	0	0,0
Aquitaine	1	,6	Lorraine	1	,6
Auvergne	1	,6	Midi-Pyrénées	1	,6
Basse-Normandie	1	,6	Nord-Pas-de-Calais	0	0,0
Bourgogne	1	,6	Pays de la Loire	1	,6
Bretagne	2	1,1	Picardie	0	0,0
Centre	1	,6	Poitou-Charentes	1	,6
Champagne-Ardenne	1	,6	Provence-Alpes-Côte d'Azur	4	2,2
Corse	0	0,0	Rhône-Alpes (autre que Grenoble/Isère)	25	14,0
Franche-Comté	1	,6	Guadeloupe	0	0,0
Haute-Normandie	1	,6	Martinique	0	0,0
Ile-de-France	54	30,3	Guyane / La Réunion	0	0,0
			Etranger	53	29,8

6 Le stage en 4^e année :



Avez-vous trouvé ce stage :

	Nombre	%
très facilement	34	18,6
assez facilement	82	44,8
plutôt difficilement	62	33,9
très difficilement	5	2,7

183

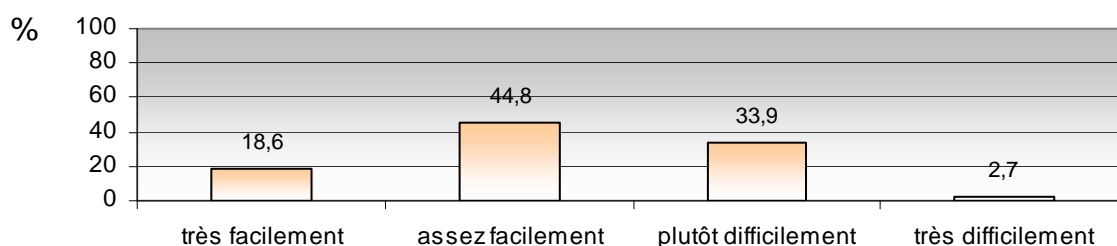

Comment avez-vous trouvé ce stage :

	Nombre	%
Grâce à des offres de stage envoyées à votre master	16	8,7
Par vos relations	52	28,4
En envoyant des candidatures spontanées	87	47,5
Grâce à l'association des Diplômés de l'IEP	8	4,4
Autre	20	10,9

183

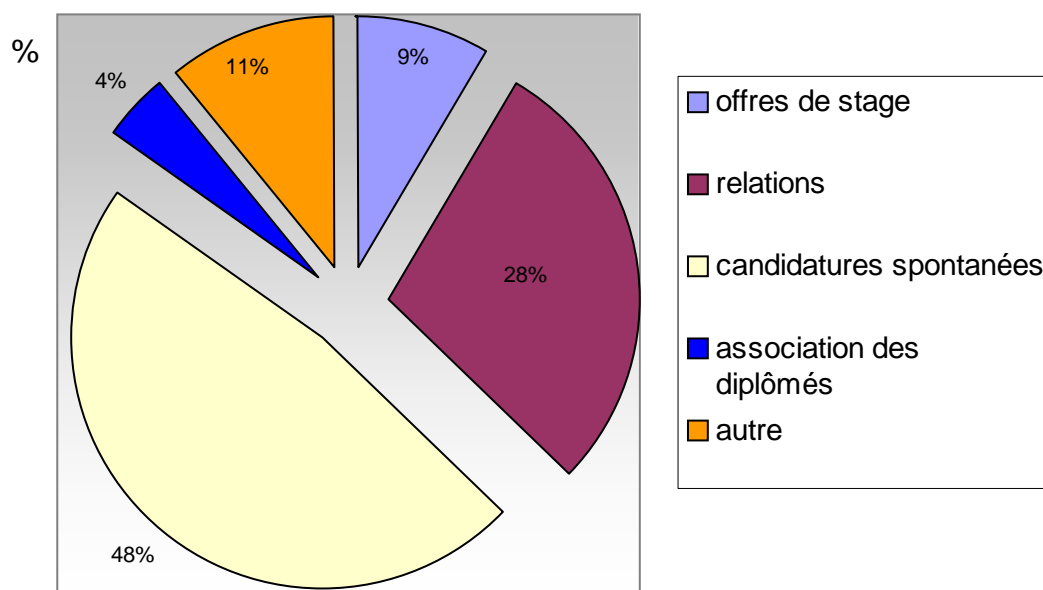

6 Le stage en 4^e année :



Avez-vous reçu une indemnité pour ce stage de 4^e année ?

Oui : 132, soit 72,13 %
Non : 50, soit 27,32 %
NSP : 1, soit ,55 %

Nombre de réponses : 183

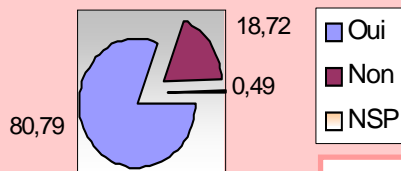

Si OUI, de quel montant net par mois ?

Moyenne : 554,18 euros

Nombre de réponses : 122

Moyenne :
554,18 €



Ce stage de 4^e année se déroulait :

	Nombre	%
Dans une entreprise de moins de 10 salariés	4	17,4
Dans une entreprise de 10 à 99 salariés	9	39,1
Dans une entreprise de 100 à 499 salariés	4	17,4
Dans une entreprise de 500 à 1999 salariés	0	0,0
Dans une entreprise de 2000 à 4999 salariés	1	4,3
Dans une entreprise de plus de 5000 salariés	5	21,7
	23	
Dans une association	41	25,9
Dans une collectivité locale	10	6,3
Dans une administration centrale	9	5,7
Dans une autre administration	89	56,3
Dans un laboratoire de recherche	9	5,7

158

6 Le stage en 4^e année :

Ce que vous avez fait et appris pendant votre stage de 4^e année correspondait tout à fait, plutôt, plutôt pas, pas du tout aux objectifs de votre formation :

	Nombre	Moyenne
tout à fait	64	35,8
plutôt	93	52
plutôt pas	16	8,9
pas du tout	6	3,4

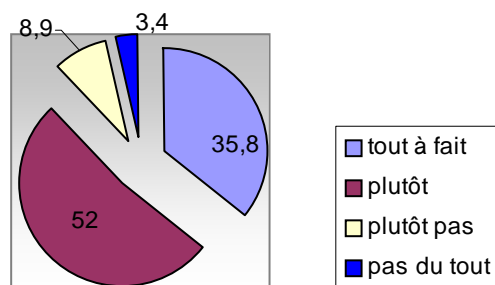

179

Pour évaluer globalement l'intérêt de ce stage pour votre formation professionnelle, quelle note de 0 à 10 donneriez-vous (0 aucun intérêt, 10 très important pour la formation).

Note	0	1	2	3	4	5	6	7	8	9	10
Nombre	0	1	0	4	4	11	14	41	58	30	17
%	0	,6	0	2,2	2,2	6,1	7,8	22,8	32,2	16,7	9,4

180 réponses.

Moyenne : **7,6/10**

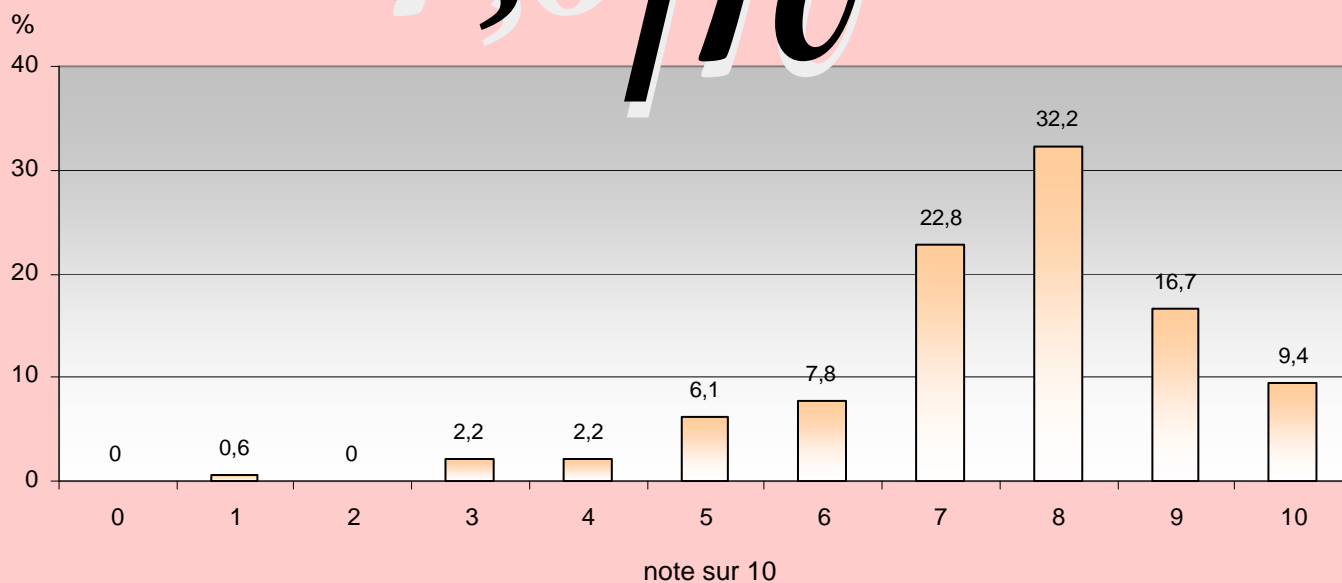

7 Le stage en 5^e année :

Dans votre spécialité, y a-t-il :

* un stage en 5^e année ?

Oui : 207 réponses, soit 80,2 %
Non : 51 réponses, soit 19,8 %

Nombre de réponses : 258

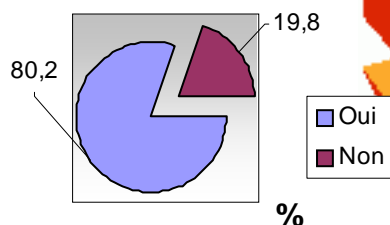

* Si oui, à quelle période de l'année :

	Nombres	%
septembre	62	30,5
octobre	47	23,2
novembre	41	20,2
décembre	39	19,2
janvier	90	44,3
février	110	54,2
mars	122	60,1
avril	134	66
mai	156	76,8
juin	155	76,4
juillet	114	56,2
août	71	35

203 réponses

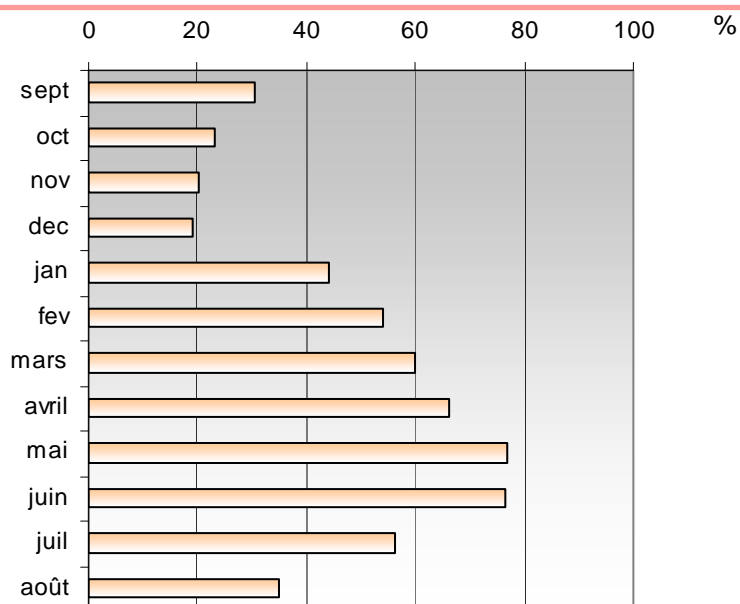

* De quelle durée :

	Nombres	%
1 mois	0	0
2 mois	7	3,6
3 mois	19	9,7
4 mois	16	8,2
5 mois	17	8,7
6 mois	92	47,2
7 mois	12	6,2
8 mois	8	4,1
9 mois	6	3,1
10 mois	0	0
11 mois	2	1
12 mois	16	8,2

195 réponses

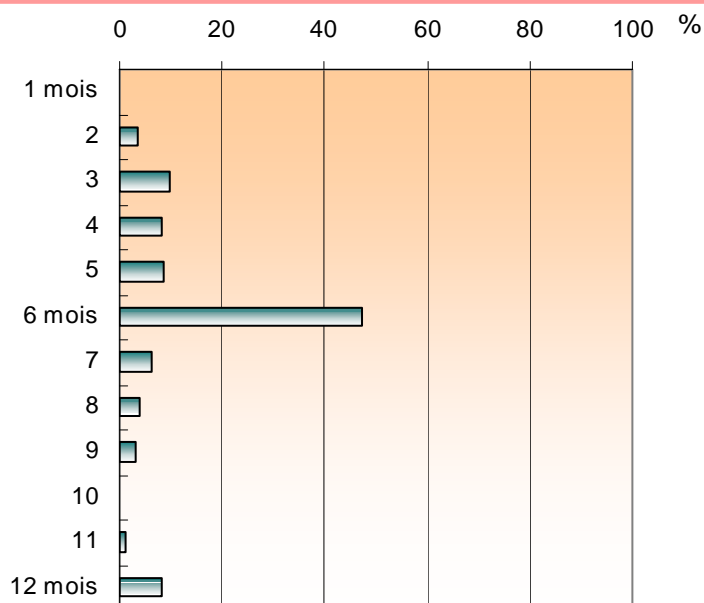

7 Le stage en 5^e année :

Selon vous, la durée du stage de 5^e année est-elle :

	Nombre	%
suffisante	170	82,5
trop longue	8	3,9
pas assez longue	28	13,6
NSP	0	0,0
	206	

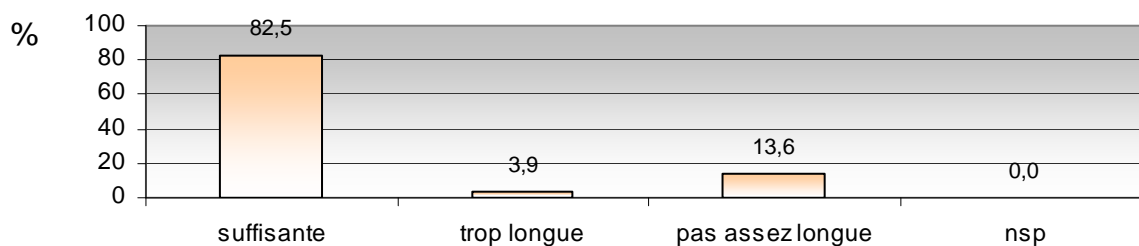

Durée de stage souhaitable :

	Nombres	%
1 mois	0	0,0
2 mois	0	0,0
3 mois	1	2,0
4 mois	4	8,2
5 mois	4	8,2
6 mois	30	61,2
7 mois	1	2,0
8 mois	4	8,2
9 mois	0	0,0
10 mois	2	4,1
11 mois	0	0,0
12 mois	3	6,1

49 diplômés ont répondu à cette question

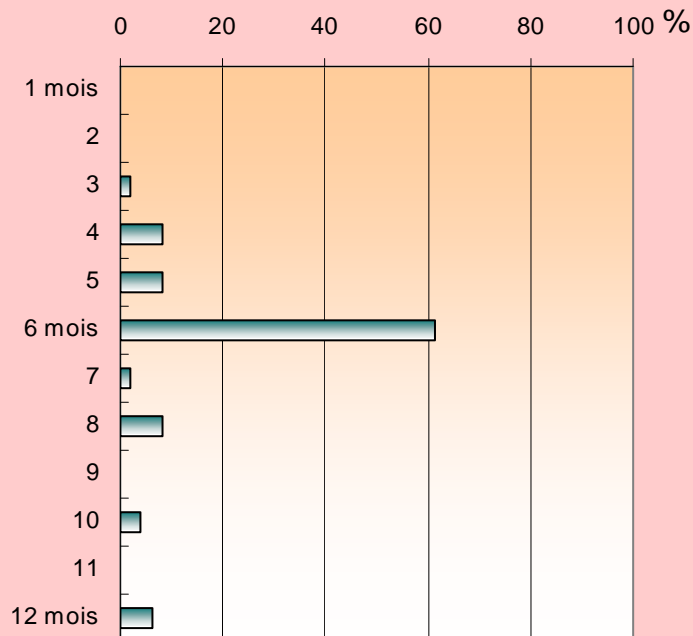

La période du stage vous semble-t-elle bien placée dans l'année ?

Oui : 163 réponses, soit 81,1 %

Non : 36 réponses, soit 17,9 %

NSP : 2 réponses, soit 1 %

Nombre de réponses : 201

7 Le stage en 5^e année :

Dans quelle ville, région ou pays avez-vous fait votre stage de 5^e année :

202 diplômés ont répondu à cette question

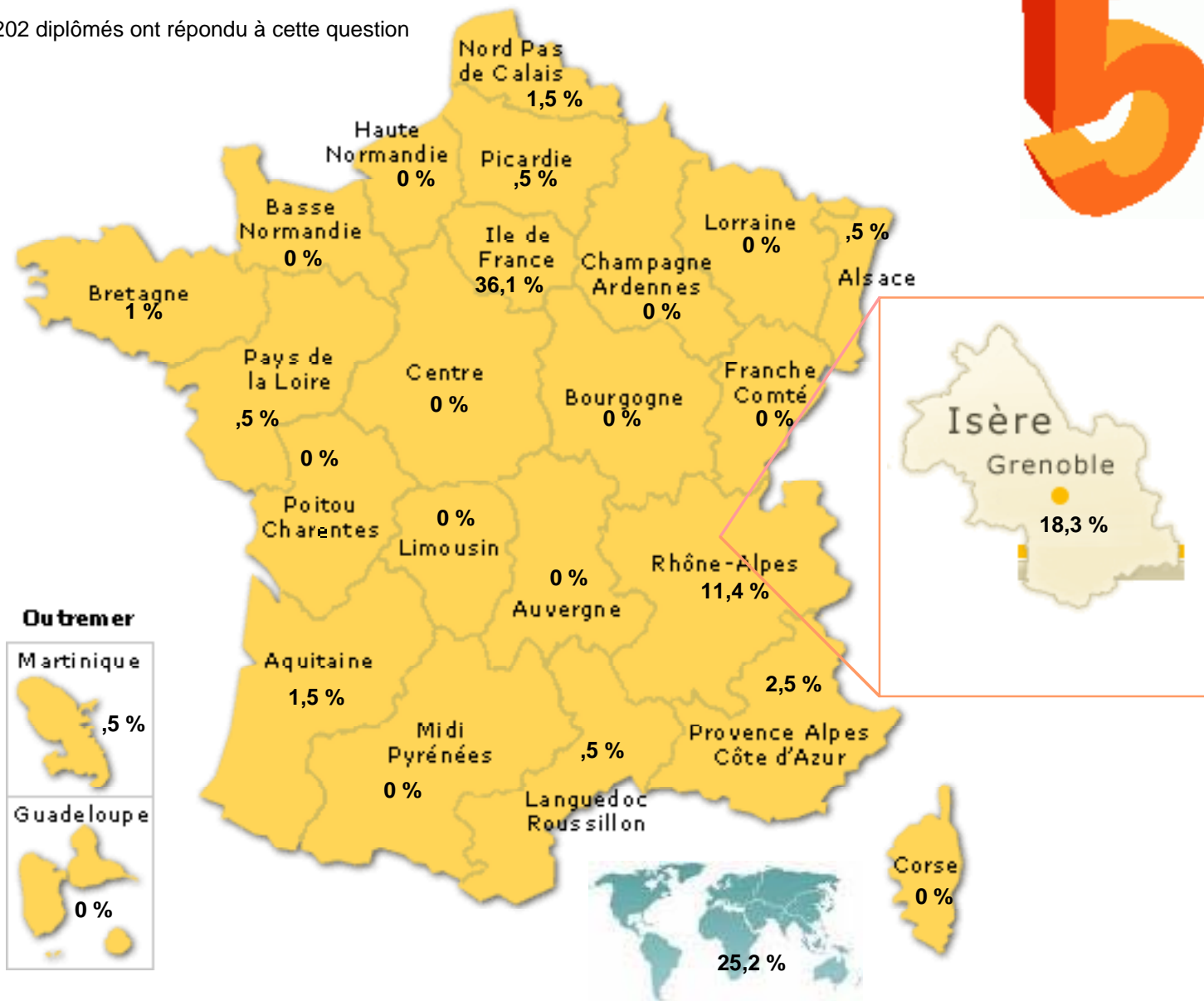

Grenoble / Isère	37	18,30	Languedoc-Roussillon	1	,50
Alsace	1	,50	Limousin	0	0,00
Aquitaine	3	1,50	Lorraine	0	0,00
Auvergne	0	0,00	Midi-Pyrénées	0	0,00
Basse-Normandie	0	0,00	Nord-Pas-de-Calais	3	1,50
Bourgogne	0	0,00	Pays de la Loire	1	,50
Bretagne	2	1,00	Picardie	1	,50
Centre	0	0,00	Poitou-Charentes	0	0,00
Champagne-Ardenne	0	0,00	Provence-Alpes-Côte d'Azur	5	2,50
Corse	0	0,00	Rhône-Alpes (autre que Grenoble/Isère)	23	11,40
Franche-Comté	0	0,00	Guadeloupe	0	0,00
Haute-Normandie	0	0,00	Martinique	1	,50
Ile-de-France	73	36,10	Guyane / La Réunion	0	0,00
			Etranger	51	25,20

7 Le stage en 5^e année :



Avez-vous trouvé ce stage :

	Nombre	%
très facilement	47	22,9
assez facilement	102	49,8
plutôt difficilement	53	25,9
très difficilement	3	1,5

205

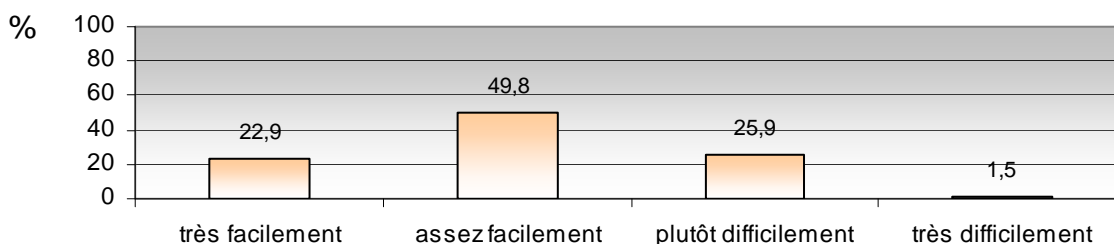

Comment avez-vous trouvé ce stage :

	Nombre	%
Grâce à des offres de stage envoyées à votre master	29	14,6
Par vos relations	53	26,8
En envoyant des candidatures spontanées	100	50,5
Grâce à l'association des Diplômés de l'IEP	4	2,0
Autre	12	6,1

198

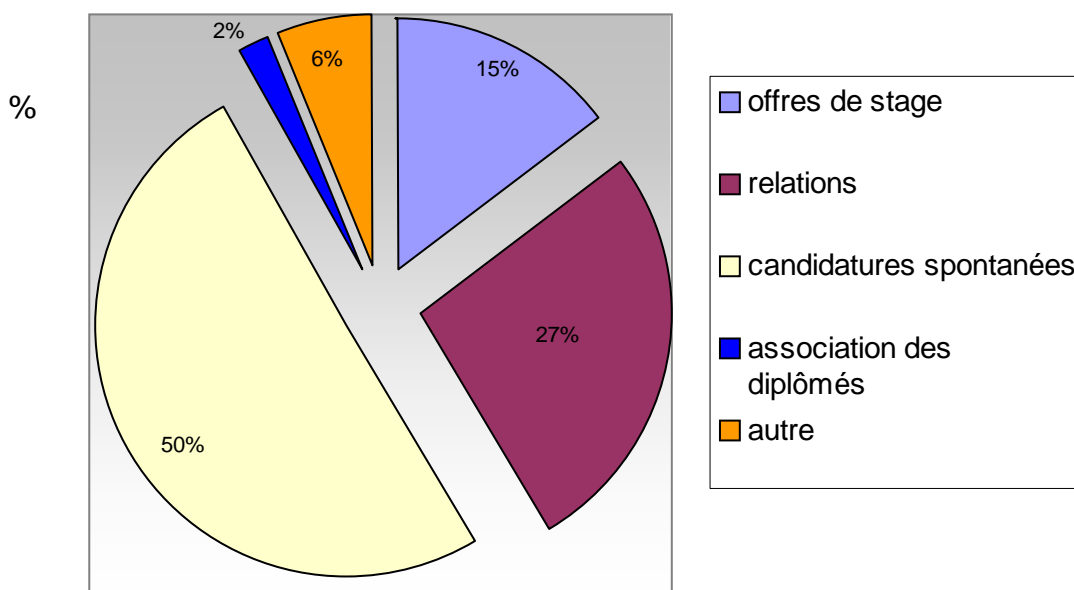

7 Le stage en 5^e année :



Avez-vous reçu une indemnité pour ce stage de 5^e année ?

Oui : 164, soit 80,79 %
Non : 38, soit 18,72 %
NSP : 1, soit 0,49 %

Nombre de réponses : 203

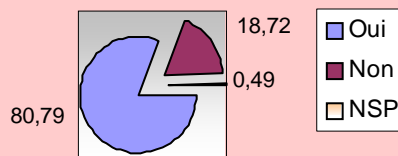

Si OUI, de quel montant net par mois ?

Moyenne : 592,92 euros

Nombre de réponses : 158

**Moyenne :
592,92 €**



Ce stage de 5^e année se déroulait :

	Nombre	%
Dans une entreprise de moins de 10 salariés	6	17,10
Dans une entreprise de 10 à 99 salariés	11	31,40
Dans une entreprise de 100 à 499 salariés	6	17,10
Dans une entreprise de 500 à 1999 salariés	5	14,30
Dans une entreprise de 2000 à 4999 salariés	2	5,70
Dans une entreprise de plus de 5000 salariés	5	14,30
	35	
Dans une association	46	26,70
Dans une collectivité locale	19	11,00
Dans une administration centrale	12	7,00
Dans une autre administration	91	52,90
Dans un laboratoire de recherche	4	2,30

172

7 Le stage en 5^e année :

Ce que vous avez fait et appris pendant votre stage de 5^e année correspondait tout à fait, plutôt, plutôt pas, pas du tout aux objectifs de votre formation :

	Nombre	Moyenne
tout à fait	86	43
plutôt	87	43,5
plutôt pas	24	12
pas du tout	3	1,5

200

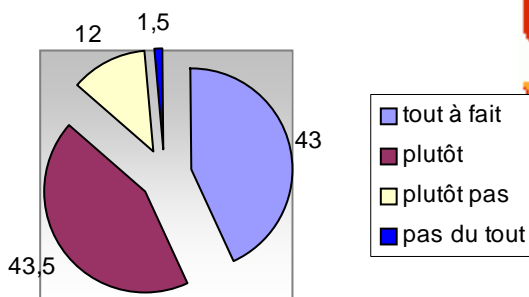

Pour évaluer globalement l'intérêt de ce stage pour votre formation professionnelle, quelle note de 0 à 10 donneriez-vous (0 aucun intérêt, 10 très important pour la formation).

Note	0	1	2	3	4	5	6	7	8	9	10
Nombre	0	1	0	2	5	11	15	33	56	42	41
%	0	,5	0	1	2,4	5,3	7,3	16	27,2	20,4	19,9

206 réponses.

Moyenne :

7,96/10

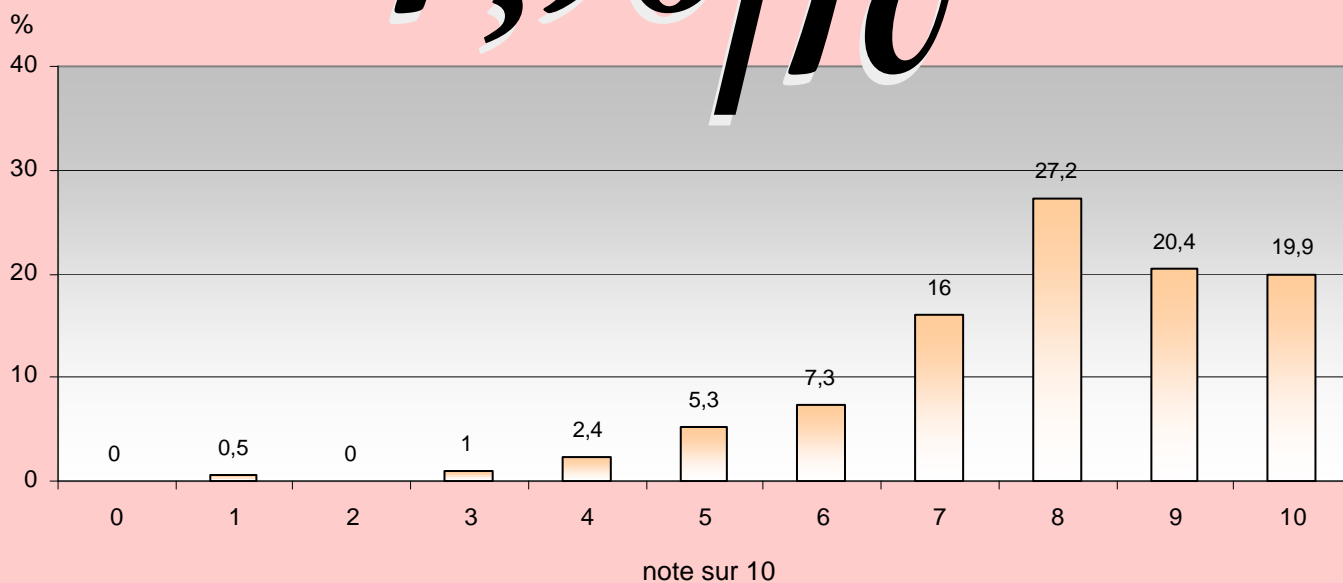

Doit-il y avoir un stage en Master 1 et en Master 2 ?

OUI	218	86,2
NON	23	9,1
NSP	12	4,7
	253	%

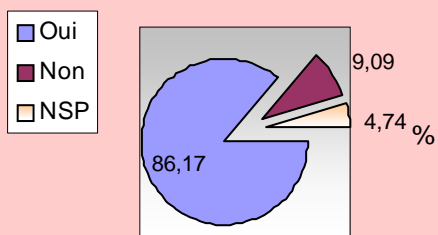

La période de stage est-elle adaptée aux entreprises ?

OUI	189	76,83
NON	29	11,79
NSP	28	11,38
	246	%

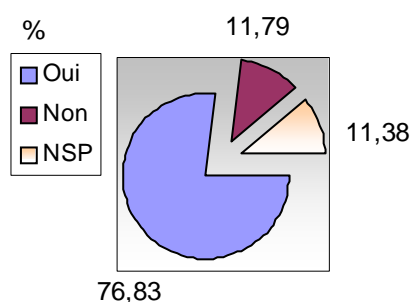

Si non, merci d'indiquer les périodes de stages :

	Nombres	%
septembre	6	28,6
octobre	4	19
novembre	4	19
décembre	3	14,3
janvier	15	71,4
février	14	66,7
mars	15	71,4
avril	12	57,1
mai	11	52,4
juin	9	42,9
juillet	5	23,8
août	1	4,8

21 diplômés ont répondu à cette question

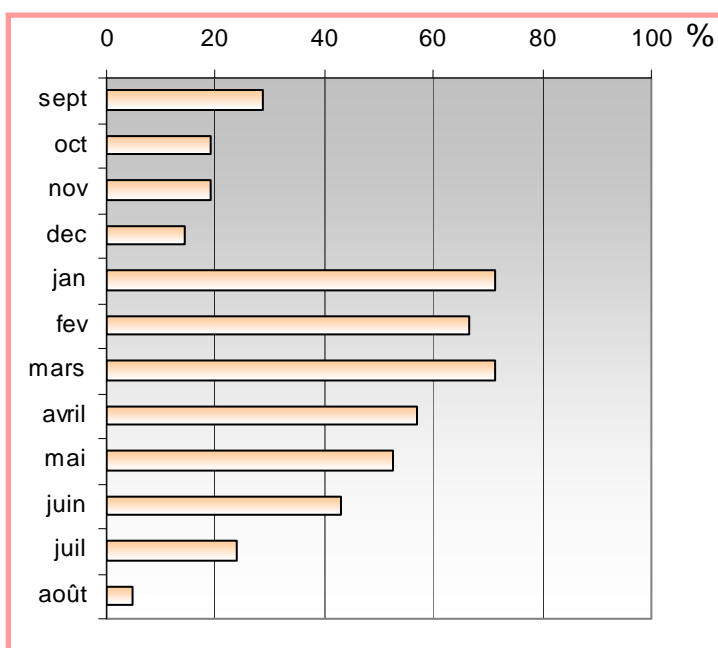

Etes-vous d'une manière générale ... des cours de langue suivis en master à l'IEP ?

	Nombre	%	
	Très peu satisfait	9	3,7
	Peu satisfait	53	21,6
	Assez satisfait	81	33,1
	Satisfait	61	24,9
	Très satisfait	24	9,8
	NSP	17	6,9
	245	100 %	

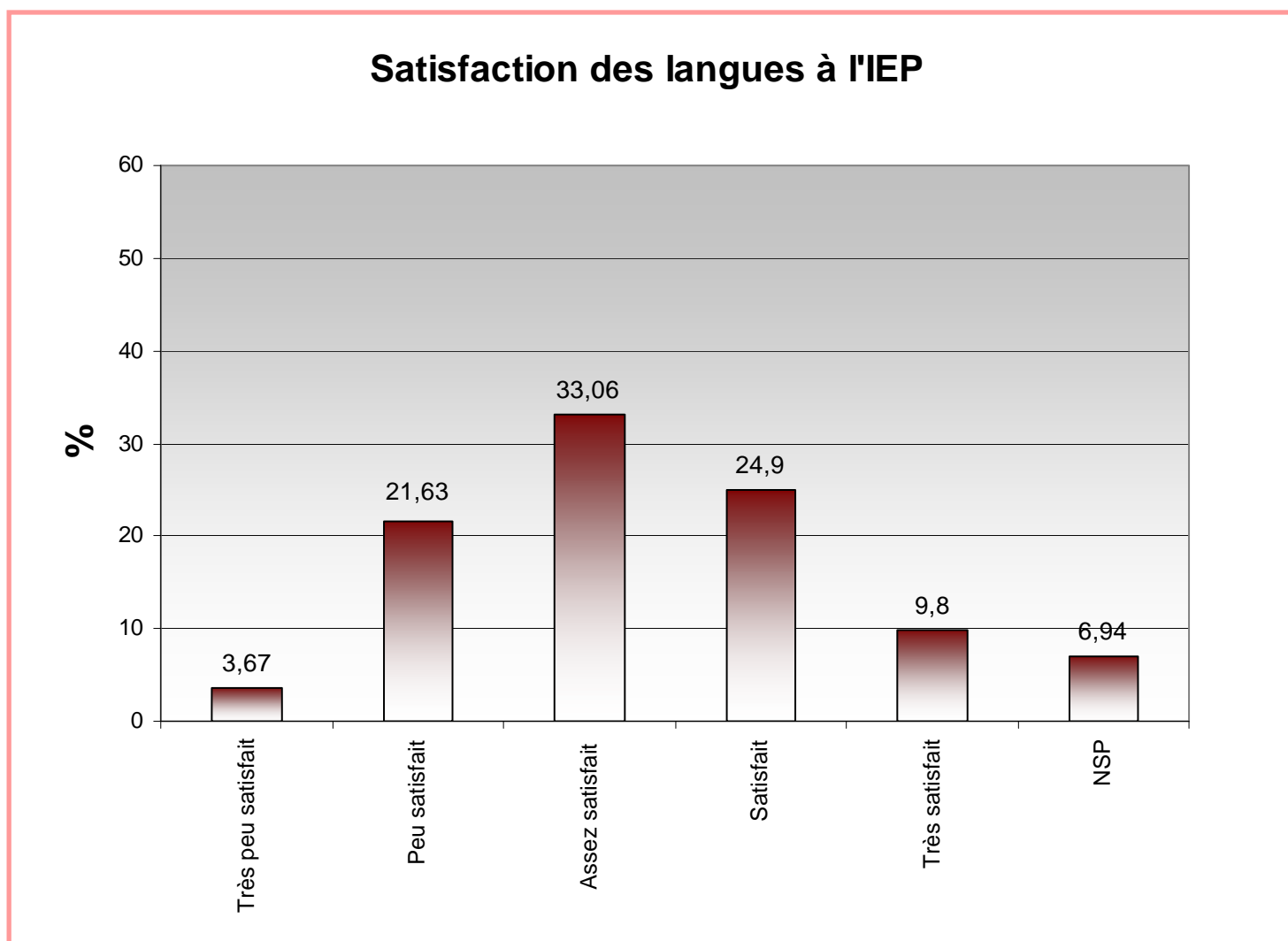

9 Les langues à l'IEP :

Choix de langue 1 :



Anglais

215 88,5 %



Allemand

9 3,7 %



Italien

1 ,4 %



Espagnol

5 2,1 %



Arabe

0 0,0 %



Russe

0 0,0 %



Hongrois

0 0,0 %



Chinois

0 0,0 %



Portugais

0 0,0 %



Polonais

0 0,0 %

Autres langues : 0, soit 0 %.

243 diplômés ont répondu à cette question.

13 diplômés n'ont pas eu de langue durant leur cursus, soit 5,3 %.

Langue 1

Quel usage faites-vous des langues étrangères étudiées à l'IEP dans votre vie professionnelle actuelle ?



A l'écrit

Nombres	quotidienne	hebdomadaire	parfois	rarement	jamais	
Rapports :	60	20	35	24	91	230
Mails :	61	20	42	22	85	230
Lettres :	56	16	41	24	93	230
Synthèses :	56	20	32	27	95	230
Autres :	36	12	19	22	141	230

%	quotidienne	hebdomadaire	parfois	rarement	jamais	
Rapports :	26,1	8,7	15,2	10,4	39,6	100 %
Mails :	26,5	8,7	18,3	9,6	37,0	100 %
Lettres :	24,4	7,0	17,8	10,4	40,4	100 %
Synthèses :	24,4	8,7	13,9	11,7	41,3	100 %
Autres :	15,7	5,2	8,3	9,6	61,3	100 %

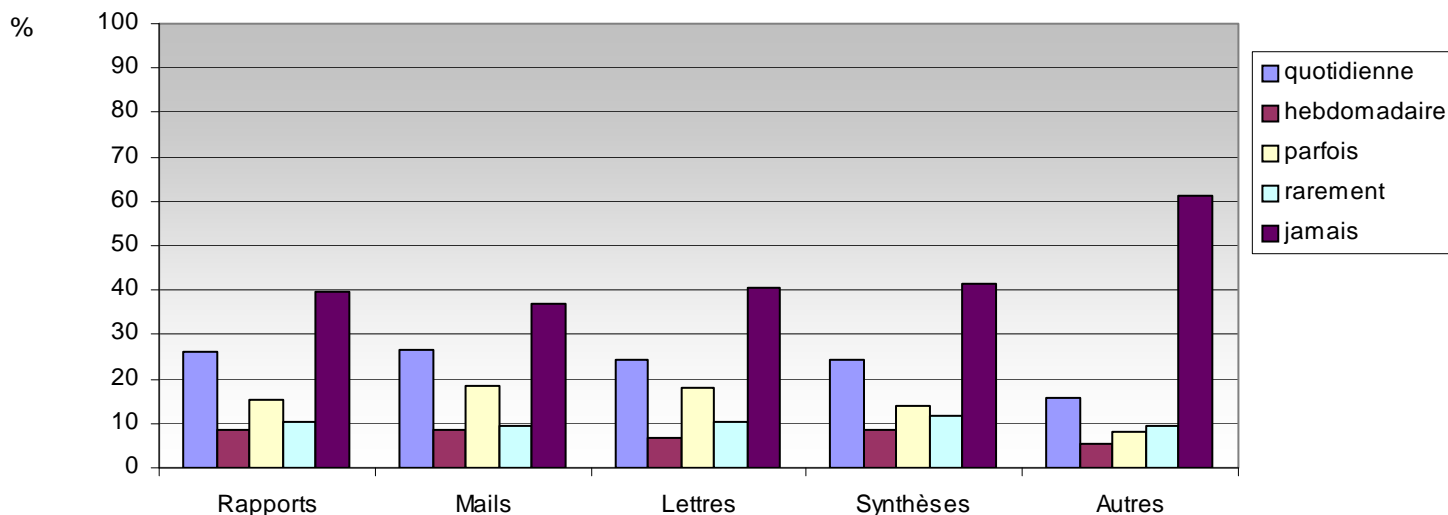

9 Les langues à l'IEP :

Langue 1

Quel usage faites-vous des langues étrangères étudiées à l'IEP dans votre vie professionnelle actuelle ?



A l'oral

Nombres	quotidienne	hebdomadaire	parfois	rarement	jamais	
Conversations :	53	25	42	24	86	230
Présentations :	48	16	42	27	97	230
Réunions :	47	15	40	25	103	230
Vidéoconférences:	46	14	34	31	105	230
Téléphone :	46	17	41	26	100	230

%	quotidienne	hebdomadaire	parfois	rarement	jamais	
Conversations :	23,0	10,9	18,3	10,4	37,4	100 %
Présentations :	20,9	7,0	18,3	11,7	42,2	100 %
Réunions :	20,4	6,5	17,4	10,9	44,8	100 %
Vidéoconférences:	20,0	6,1	14,8	13,5	45,7	100 %
Téléphone :	20,0	7,4	17,8	11,3	43,5	100 %

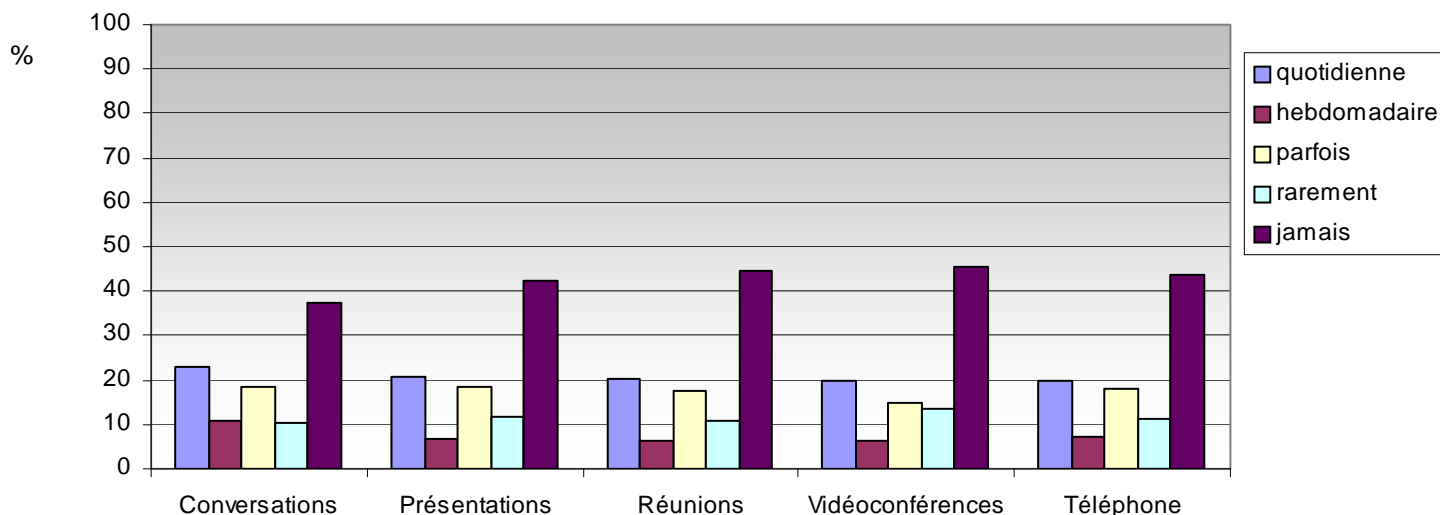

9 Les langues à l'IEP :

Langue 1

Quel usage faites-vous des langues étrangères étudiées à l'IEP dans votre vie professionnelle actuelle ?



Lu

Nombres	quotidienne	hebdomadaire	parfois	rarement	jamais	
Presse :	64	35	34	18	79	230
Revue :	64	29	32	20	85	230
Rapports :	62	26	32	19	91	230
Internet :	73	29	28	18	82	230
Autres :	41	19	24	12	134	230

%	quotidienne	hebdomadaire	parfois	rarement	jamais	
Presse :	27,8	15,2	14,8	7,8	34,4	100 %
Revue :	27,8	12,6	13,9	8,7	37,0	100 %
Rapports :	27,0	11,3	13,9	8,3	39,6	100 %
Internet :	31,7	12,6	12,2	7,8	35,7	100 %
Autres :	17,8	8,3	10,4	5,2	58,3	100 %

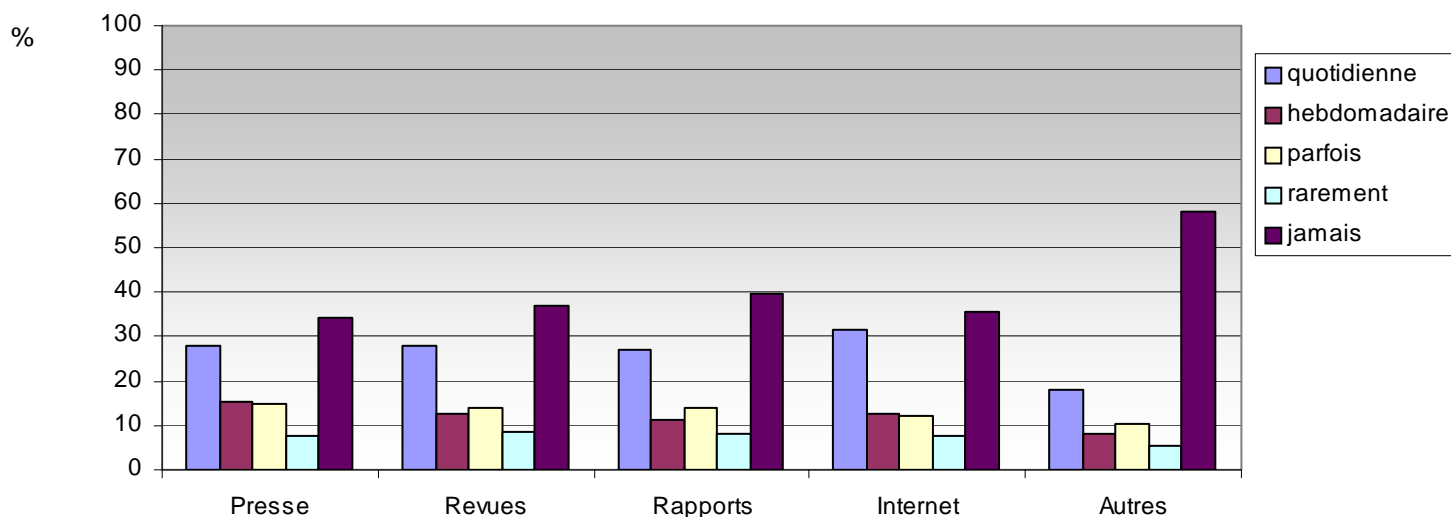

9 Les langues à l'IEP :

Langue 1

Quel usage faites-vous des langues étrangères étudiées à l'IEP dans votre vie professionnelle actuelle ?



Domaines :

	Utilisé	%	Non utilisé	%
Administratif	48	20,9	182	79,1
Commercial	29	12,6	201	87,4
Culturel	53	23,0	177	77,0
Economique	65	28,3	165	71,7
Financier	37	16,1	193	83,9
Général	65	28,3	165	71,7
Juridique	29	12,6	201	87,4
Littéraire	35	15,2	195	84,8
Politique	67	29,1	163	70,9
« Quotidien »	57	24,8	173	75,2
Autre	27	11,7	203	88,3

230 diplômés ont répondu à cette question.

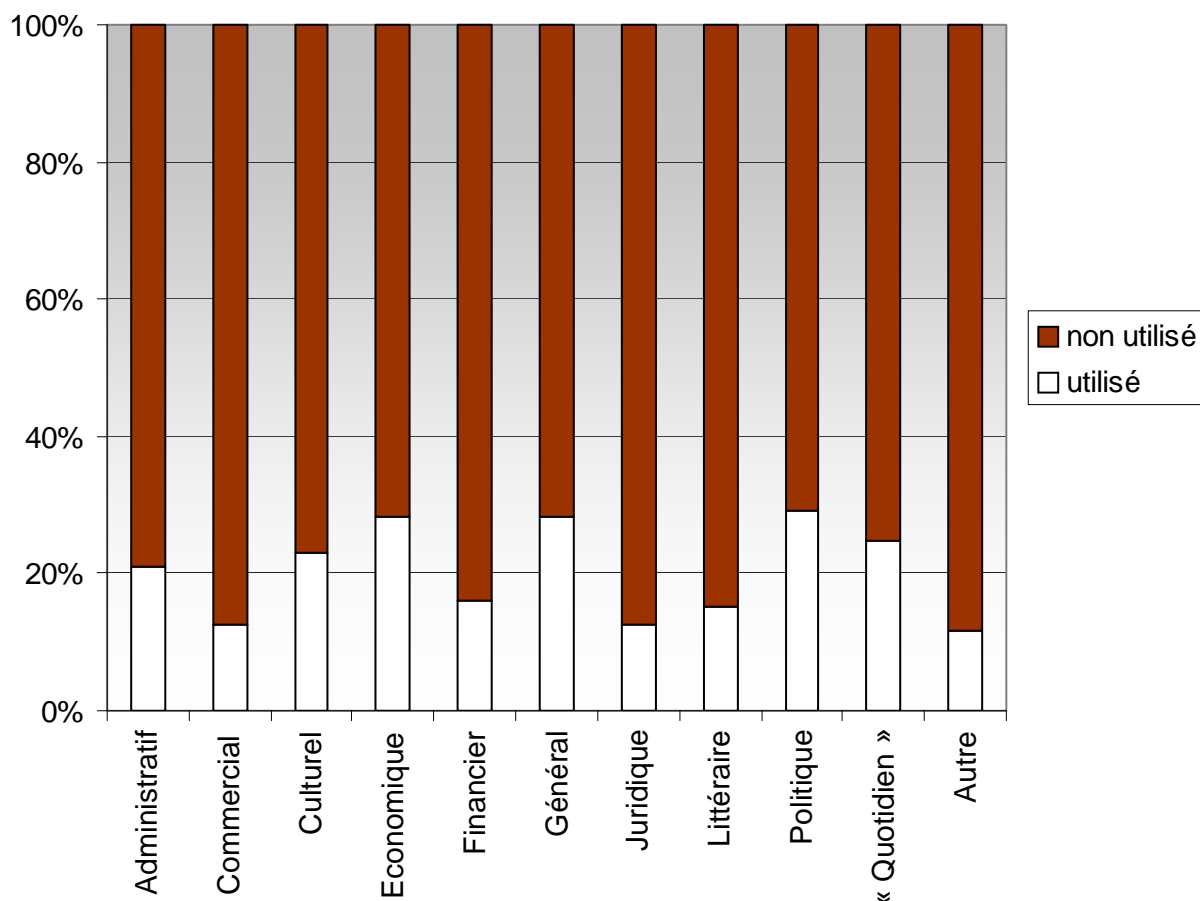

9 Les langues à l'IEP :

Choix de langue 2 :



Anglais

12 5,9 %



Allemand

24 11,8 %



Italien

12 5,9 %



Espagnol

87 42,9 %



Arabe

3 1,5 %



Russe

2 1,0 %



Hongrois

0 0,0 %



Chinois

4 2,0 %



Portugais

3 1,5 %



Polonais

0 0,0 %

Autres langues : 3, soit 1,48 %.

203 diplômés ont répondu à cette question.

53 diplômés n'ont pas eu de 2e langue durant leur cursus, soit 26,1 %.

Langue 2

Quel usage faites-vous des langues étrangères étudiées à l'IEP dans votre vie professionnelle actuelle ?



A l'écrit

Nombres	quotidienne	hebdomadaire	parfois	rarement	jamais	
Rapports :	15	6	16	26	87	150
Mails :	13	10	19	24	84	150
Lettres :	13	7	17	25	88	150
Synthèses :	14	4	18	23	91	150
Autres :	8	3	8	15	116	150

%	quotidienne	hebdomadaire	parfois	rarement	jamais	
Rapports :	10,0	4,0	10,7	17,3	58,0	100 %
Mails :	8,7	6,7	12,7	16,0	56,0	100 %
Lettres :	8,7	4,7	11,3	16,7	58,7	100 %
Synthèses :	9,3	2,7	12,0	15,3	60,7	100 %
Autres :	5,3	2,0	5,3	10,0	77,3	100 %

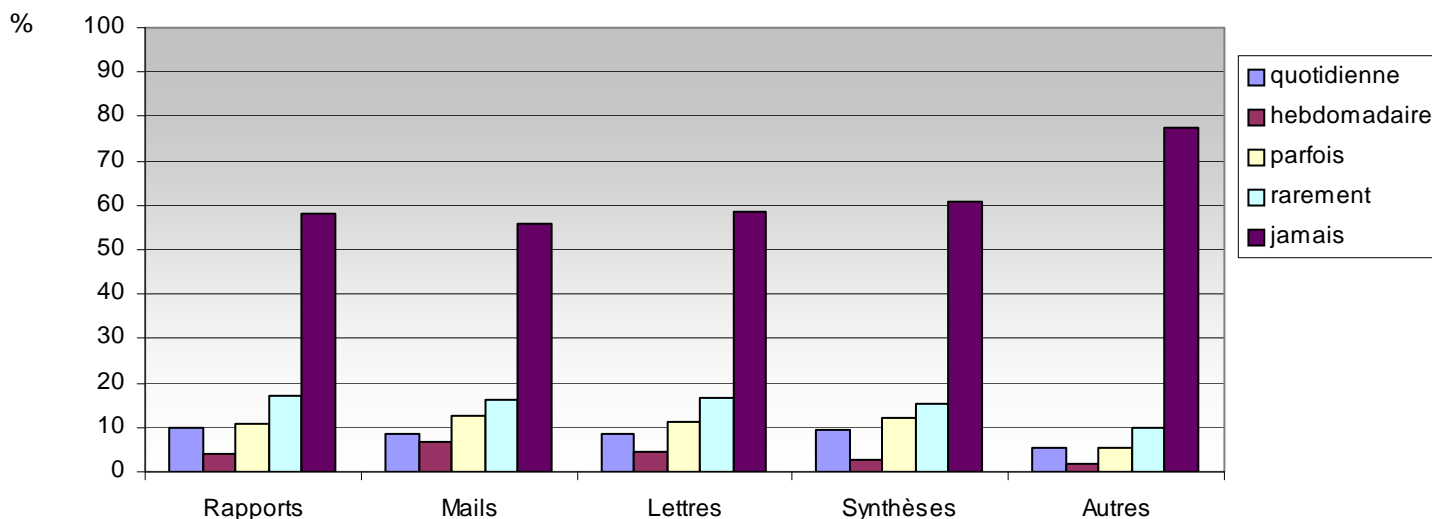

9 Les langues à l'IEP :

Langue 2

Quel usage faites-vous des langues étrangères étudiées à l'IEP dans votre vie professionnelle actuelle ?



A l'oral

Nombres	quotidienne	hebdomadaire	parfois	rarement	jamais	
Conversations :	16	7	21	31	75	150
Présentations :	14	3	17	29	87	150
Réunions :	13	1	18	28	90	150
Vidéoconférences:	13	1	16	26	94	150
Téléphone :	14	3	16	29	88	150

%	quotidienne	hebdomadaire	parfois	rarement	jamais	
Conversations :	10,7	4,7	14,0	20,7	50,0	100 %
Présentations :	9,3	2,0	11,3	19,3	58,0	100 %
Réunions :	8,7	,7	12,0	18,7	60,0	100 %
Vidéoconférences:	8,7	,7	10,7	17,3	62,7	100 %
Téléphone :	9,3	2,0	10,7	19,3	58,7	100 %

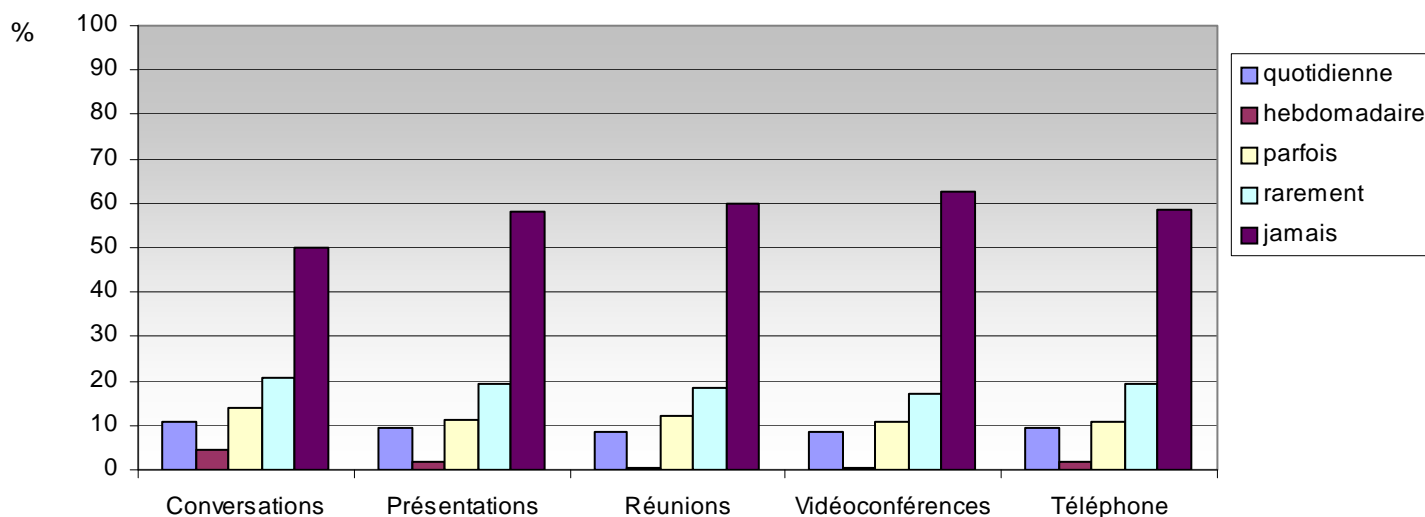

Langue 2

Quel usage faites-vous des langues étrangères étudiées à l'IEP dans votre vie professionnelle actuelle ?



Lu

Nombres	quotidienne	hebdomadaire	parfois	rarement	jamais	
Presse :	15	11	25	20	79	150
Revue :	15	7	25	18	85	150
Rapports :	16	4	22	20	88	150
Internet :	19	6	26	19	80	150
Autres :	11	0	15	16	108	150

%	quotidienne	hebdomadaire	parfois	rarement	jamais	
Presse :	10,0	7,3	16,7	13,3	52,7	100 %
Revue :	10,0	4,7	16,7	12,0	56,7	100 %
Rapports :	10,7	2,7	14,7	13,3	58,7	100 %
Internet :	12,7	4,0	17,3	12,7	53,3	100 %
Autres :	7,3	0,0	10,0	10,7	72,0	100 %

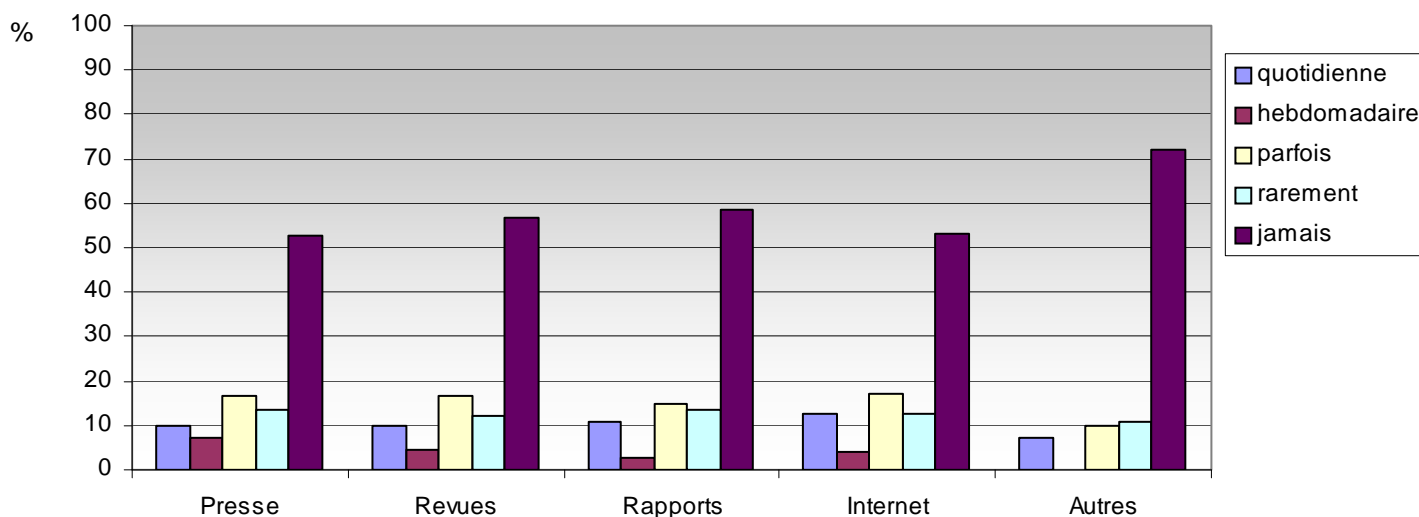

9 Les langues à l'IEP :

Langue 2

Quel usage faites-vous des langues étrangères étudiées à l'IEP dans votre vie professionnelle actuelle ?



Domaines :

	Utilisé	%	Non utilisé	%
Administratif	10	6,7	140	93,3
Commercial	6	4,0	144	96,0
Culturel	19	12,7	131	87,3
Economique	16	10,7	134	89,3
Financier	6	4,0	144	96,0
Général	25	16,7	125	83,3
Juridique	6	4,0	144	96,0
Littéraire	13	8,7	137	91,3
Politique	23	15,3	127	84,7
« Quotidien »	24	16,0	126	84,0
Autre	9	6,0	141	94,0

150 diplômés ont répondu à cette question.

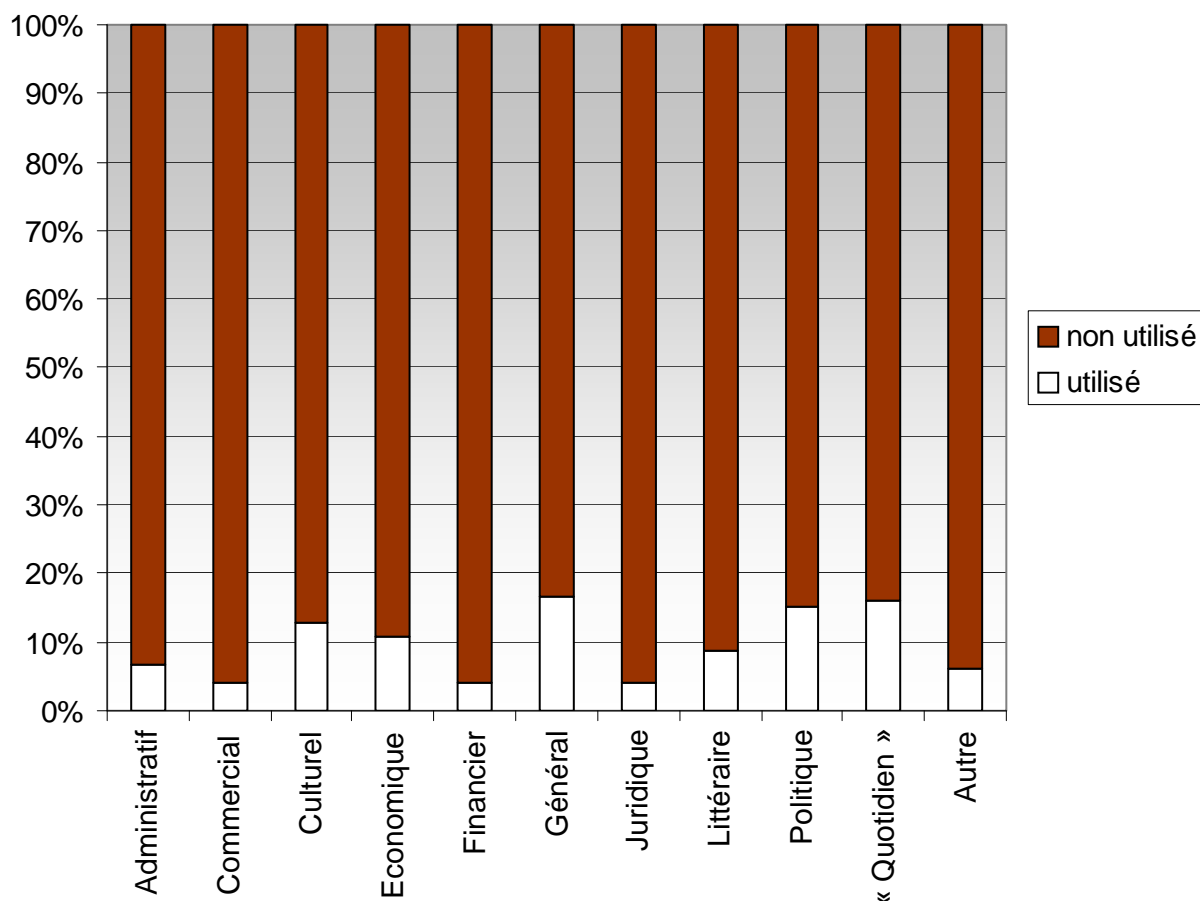

9 Les langues à l'IEP :

Pensez-vous que les cours de langues en masters à l'IEP vous ont préparé à votre vie professionnelle de manière :

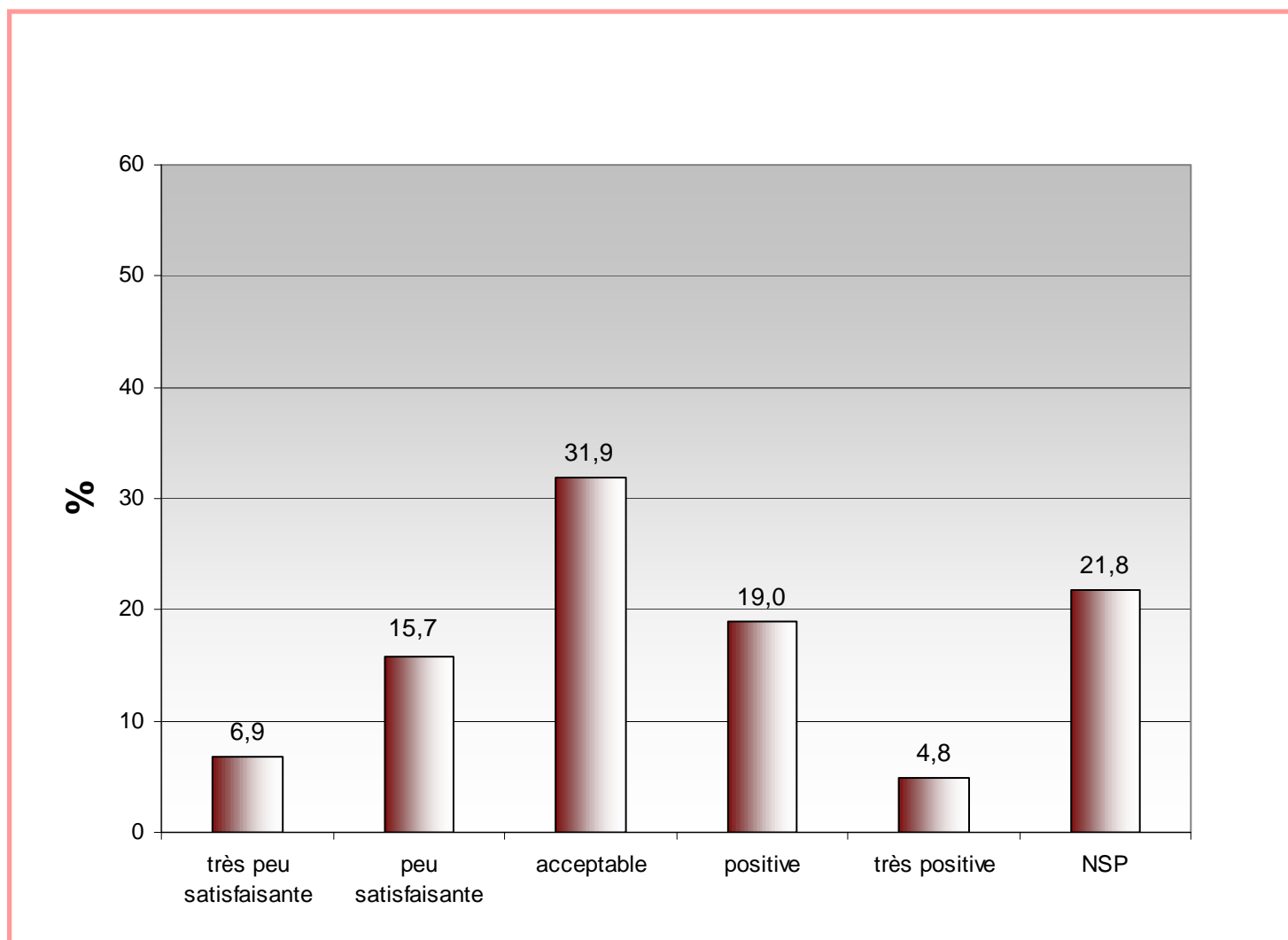
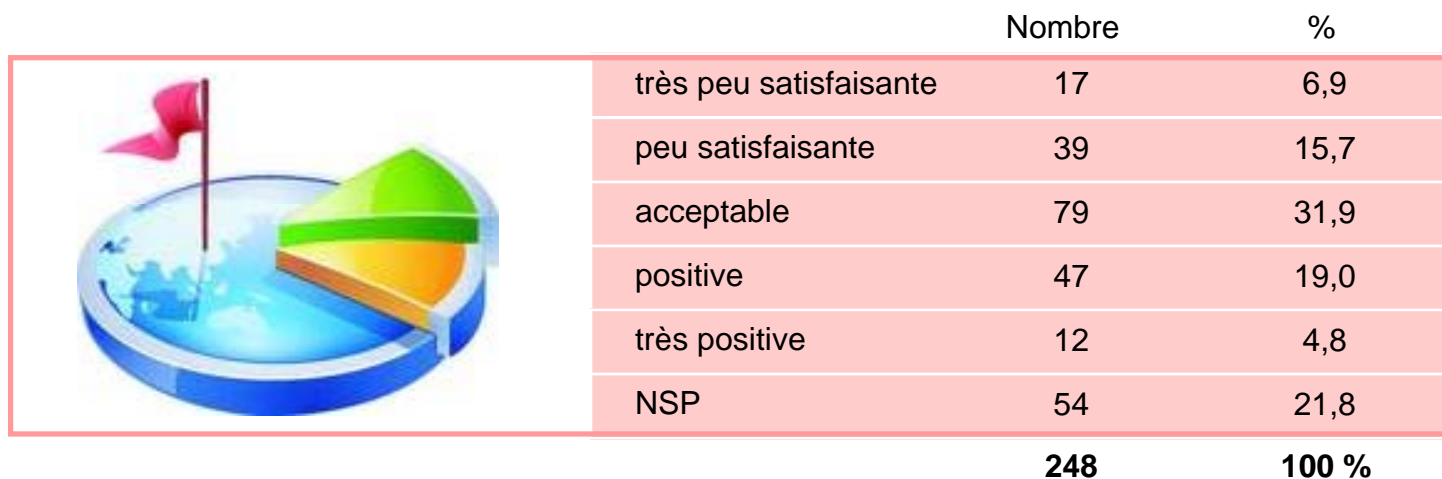

9 Les langues à l'IEP :

Est-il souhaitable que le niveau des étudiants sortant de l'IEP soit évalué par un test international ?
245 diplômés ont répondu à cette question.
Plusieurs réponses possible.

	Nombre	%
TOEFL (anglais)	144	58,8
TOEIC (anglais)	116	47,4
IELTS (anglais)	10	4,1
DAF (allemand)	4	1,6
GOETHE (allemand)	16	6,5
DEL (espagnol)	21	8,6
CECR (toute langue)	10	4,1
Autre	10	4,1
Inutile	63	25,7

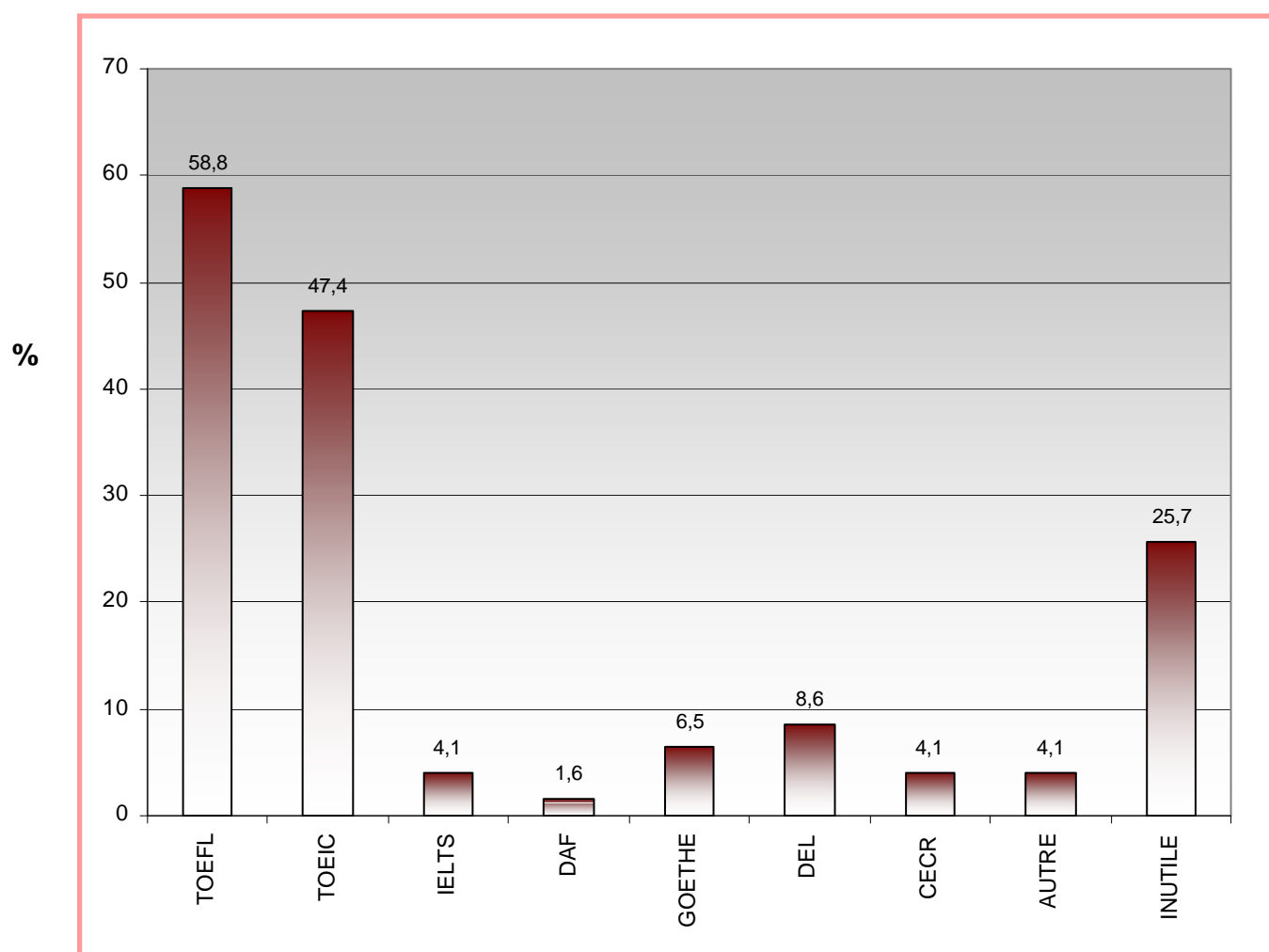

10 Origine des diplômés :

Département d'origine lorsqu'ils ont passé le concours d'entrée à l'IEP :

Distribution des régions françaises

Alsace	6	2,14
Aquitaine	4	1,42
Auvergne	14	4,98
Basse Normandie	0	00
Bourgogne	6	2,14
Bretagne	5	1,78
Centre	1	0,36
Champagne Ardenne	7	2,49
Corse	0	00
Franche Comte	3	1,07
Haute Normandie	3	1,07
Ile de France	32	11,39
Languedoc Rousillon	11	3,91
Limousin	4	1,42
Lorraine	8	2,85
Midi Pyrenees	5	1,78
Nord Pas de Calais	7	2,49
Pays de Loire	9	3,2
Picardie	3	1,07
Poitou Charentes	4	1,42
PACA	13	4,63
Rhône Alpes	134	47,69
DOM TOM	2	0,7
TOTAL	281	100 %

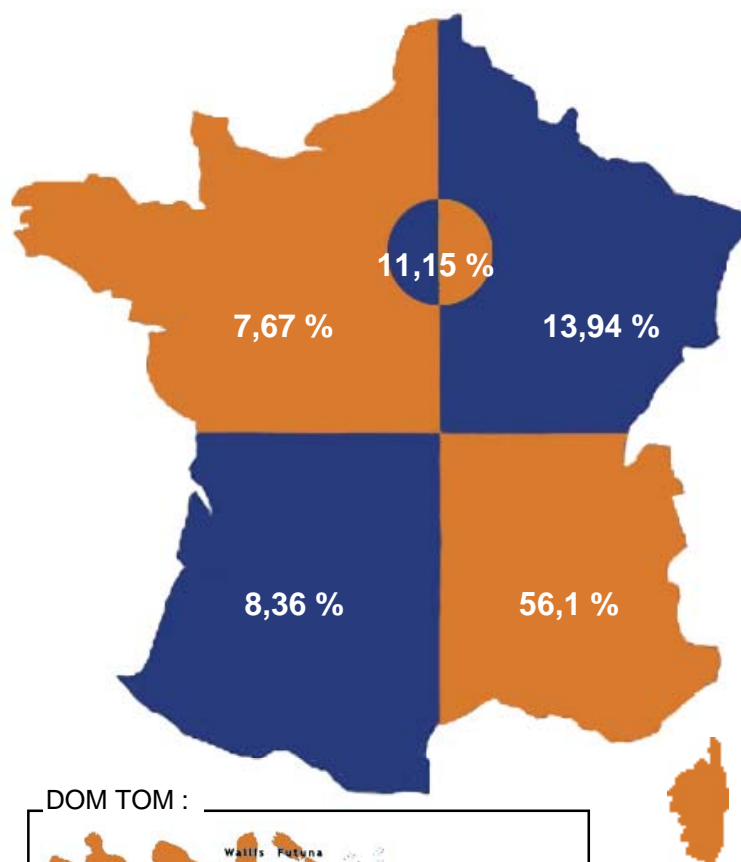

DOM TOM :

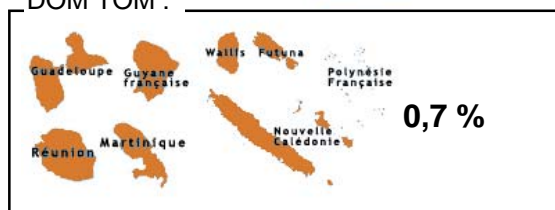

Reste du monde :

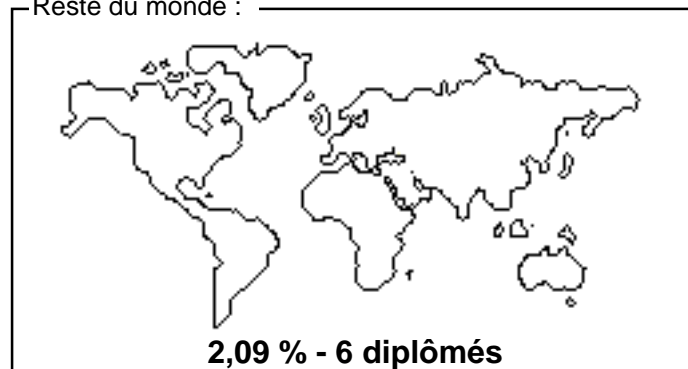

287 diplômés ont répondu à cette question*.
*(ou information récupérée auprès de la scolarité)

10 Origine des diplômés :

Fonction des parents au moment de l'inscription :

Nbre de réponses	Père			Mère			
	288	%	%	289	%	%	
sans profession, décédé	19	6,6	43,18	25	8,7	56,82	100%
ouvrier	10	3,5	90,91	1	,4	9,09	100%
agriculteur	7	2,4	87,5	1	,4	12,5	100%
employé	26	9,0	31,33	57	19,7	68,67	100%
fonctionnaire	54	18,8	36	96	33,2	64	100%
cadre moyen	25	8,7	51,02	24	8,3	48,98	100%
cadre supérieur	54	18,8	66,67	27	9,3	33,33	100%
profession libérale	39	13,5	58,21	28	9,7	41,79	100%
chef d'entreprise	21	7,3	80,77	5	1,7	19,23	100%
retraité	33	11,5	56,9	25	8,7	43,1	100%
		100%			100%		

Niveau d'études des parents au moment de l'inscription :

Nbre de réponses	Père			Mère			
	266	%	%	273	%	%	
sans diplôme	26	9,8	63,41	15	5,5	36,59	100%
CAP BEP	27	10,2	58,7	19	7,0	41,3	100%
BAC, BAC + 1	26	9,8	43,33	34	12,5	56,67	100%
BAC + 2	35	13,2	50	35	12,8	50	100%
BAC + 3	33	12,4	34,74	62	22,7	65,26	100%
BAC + 4	9	3,4	37,5	15	5,5	62,5	100%
BAC + 5	79	29,7	51,63	74	27,1	48,37	100%
DOCTORAT	31	11,7	62	19	7,0	38	100%
		100%			100%		

Budget annuel durant vos études à l'IEP :

	Nombre de réponses	Moyenne mensuelle en euros	Total annuel * en euros
Appartement : (loyer + charges + taxe d'habitation + assurance)	122	404,99	3644,91
Nourriture :	121	133,06	1197,54
Vêtements :	111	42,25	380,25
Voyage école / domicile familiale :	119	66,36	597,24
Livres, journaux, fournitures :	123	29,24	263,16
Informatique :	58	79,67	717,03
Frais d'inscription, SS, mutuelle :	128	97,46	877,17
TOTAL EN € :		853,03	7677,3

* sur 9 mois

10 Origine des diplômés : les concours

	Concours passés		Concours réussis	
		%		%
1) Fonction publique d'Etat				
Ecole nationale d'administration	6	7,41	1	16,67
Instituts régionaux d'administration	6	7,41	5	83,33
Secrétaire des affaires étrangères (cadre général et cadre d'Orient)	1	1,23	1	100
Conseiller des affaires étrangères (cadre d'Orient)	0	0	0	0
Inspecteur des affaires sanitaires et sociales	2	2,47	2	100
Conservateur de bibliothèque	1	1,23	0	0
Lieutenant de Police	0	0	0	0
Commissaire de police	0	0	1	0
Inspecteur des Douanes	0	0	0	0
Inspecteur des Impôts	1	1,23	1	100
Inspecteur du Trésor	1	1,23	1	100
Inspecteur de la Consommation, de la concurrence et de la répression des fraudes	0	0	0	0
Inspecteur du travail	0	0	0	0
Magistrat judiciaire (ENM)	2	2,47	0	0
Attaché de préfecture	0	0	0	0
Attaché d'administration universitaire et scolaire	0	0	0	0
Conseiller de tribunaux administratifs et de cour administrative d'appel	0	0	0	0
2) Fonction publique hospitalière				
Directeur d'hôpital	4	4,94	2	50
Attaché d'administration hospitalière	1	1,23	0	0
Directeur d'établissement sanitaire et social (DESS)	1	1,23	0	0
Directeur d'établissement social et médico-social (DESMS)	1	1,23	0	0
3) Fonction publique territoriale				
Administrateur territorial	4	4,94	1	25
Attaché territorial	17	20,99	3	17,65
Conservateur territorial de bibliothèque	0	0	0	0
4) Divers				
Banque de France	3	3,7	1	33,33
Sécurité sociale (ex CNESS)	0	0	0	0
Commissaire aux armées	1	1,23	0	0
Ecole des officiers de la Gendarmerie nationale	0	0	0	0
Administrateur des affaires maritimes	0	0	0	0
Officier des affaires maritimes	0	0	0	0
Assemblées parlementaires (Assemblée nationale / Sénat)	1	1,23	0	0
Attaché de la ville de Paris	0	0	0	0
Autres (Ecoles de journalisme, ESJ, CFJ, IPJ, CUEJ...)	28	34,57	20	71,43
		% par rapport aux 81 concours passés		% par rapport au total de chaque concours

263 diplômés ont répondu à cette question.

206 n'ont passé aucun concours, soit 78,33 %.

57 diplômés ont passé au moins un concours, soit 21,67%

81 concours ont été passés.

39 concours ont été réussis, soit 48,15 %.