

# ENQUETE PROMOTION 2012

à ANNEE + 2

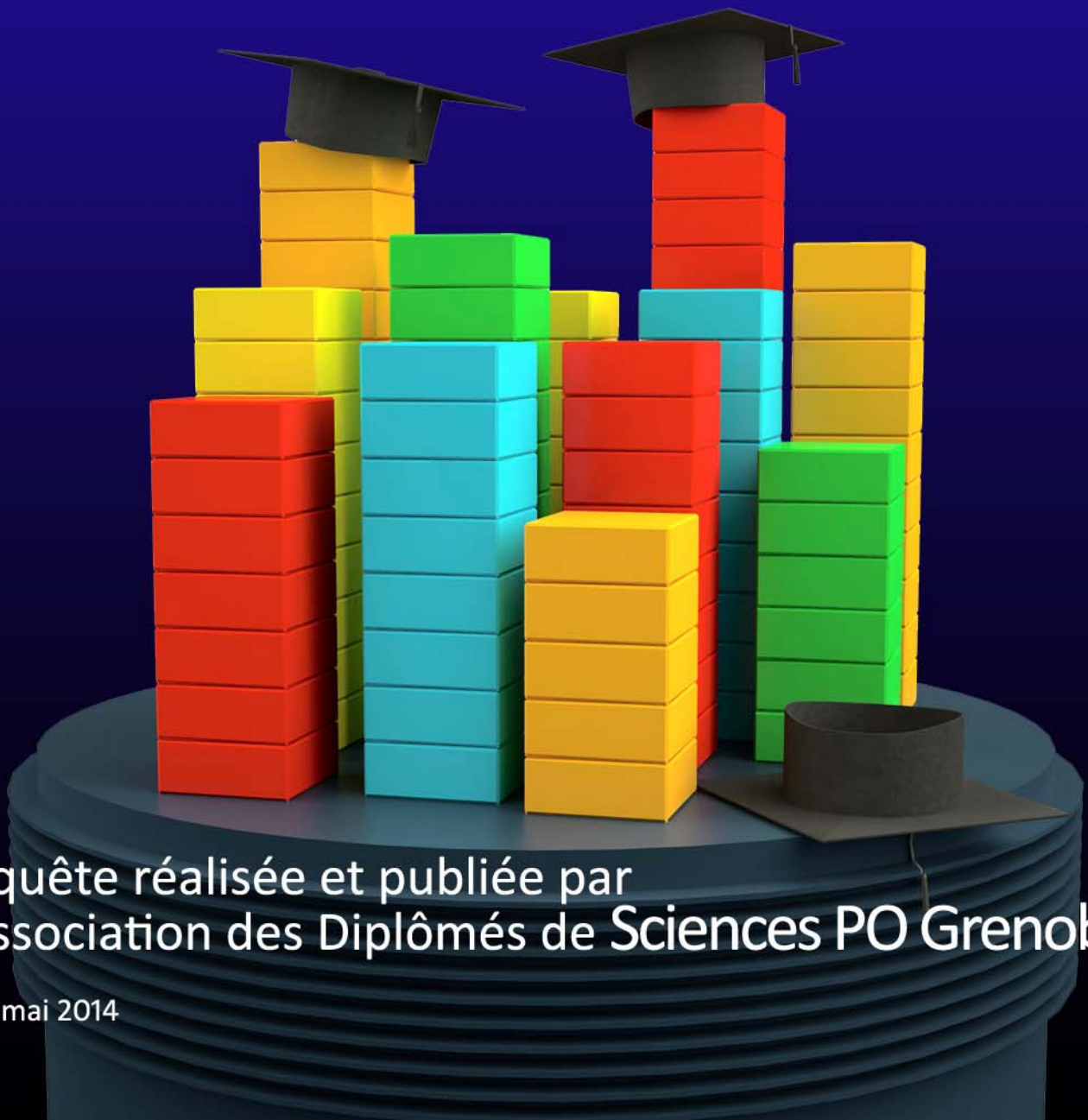

Enquête réalisée et publiée par  
l'Association des Diplômés de Sciences PO Grenoble

# SOMMAIRE

---



	Page
0 - LA PROMOTION	2
1 - VOTRE SITUATION AVANT ET PENDANT LE MASTER	3
2 - SATISFACTION VIS-A-VIS DE LA FORMATION MASTER	6
3 - PREMIER EMPLOI	8
4 - SATISFACTION VIS-A-VIS DE VOTRE EMPLOI ACTUEL	9
5 - L'EMPLOI ACTUEL	11
6 - LE STAGE EN 4e ANNEE	19
7 - LE STAGE EN 5e ANNEE	25
8 - LE STAGE EN GENERAL	31
9 - LES LANGUES A L'IEP	32
10 - ORIGINE DES DIPLÔMÉS	45
11 - CONCOURS PASSES APRES LE DIPLOME	47

Association des Diplômés  
Sciences PO Grenoble  
BP 48 - 38040 Grenoble cedex 9  
contact-anciens@iepg.fr  
04 76 82 60 26

## Grande enquête sur les diplômés 2012 à n+2

### Objectifs de l'enquête :

Ces enquêtes présentent un grand intérêt pour l'IEP, l'Association des Diplômés et les étudiants car :

- elles permettent de connaître les études complémentaires effectuées par les étudiants, les fonctions exercées, les secteurs d'activités, le niveau de rémunération... ,
- elles sont des outils de communication pour l'IEP à destination des lycées, des centres d'orientation, de la presse spécialisée...,
- elles contribuent aux "classements" des grandes écoles.

Pour mieux connaître l'origine de nos diplômés nous vous avons rajouté dans notre enquête des questions complémentaires : niveau d'études et profession des parents, bourse, hébergement... Ces questions ont pour objet de mieux cerner l'origine de nos étudiants à l'heure où l'on débat de la discrimination positive.

**Les diplômés ont été sollicités par email dans un premier temps afin de remplir notre enquête en ligne ; des relances ont été effectuées par email, courrier et téléphone.**

La promotion se compose de **251 personnes, toutes diplômées en 2012 (les diplômés uniquement en DNM ne sont pas intégrés dans cette enquête).**

La promotion se décompose comme suit :

#### Distribution du SEXE des diplômés

Nombre	251	
Masculin	118	47
Féminin	133	53
	100 %	

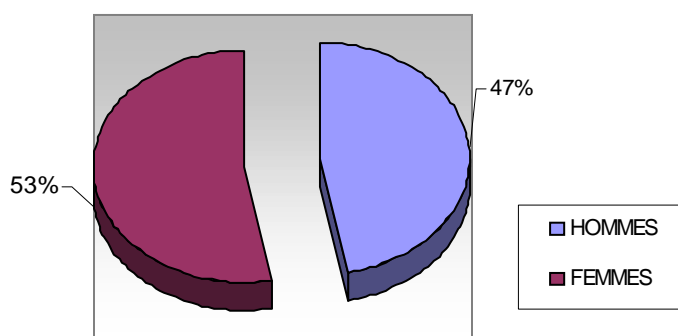

**Nombre de réponses : 236**

**soit : 94 %**

181 diplômés ont eu une activité professionnelle au cours de l'année 2013-2014

29 en poursuite d'études

16 en recherche d'emploi

7 en stage

3 divers

Les résultats de cette enquête portent sur l'année 2013-2014 (septembre 2013 à mai 2014).

# 1

## Votre situation avant et pendant le master :

Pendant votre master, étiez-vous :

	Nombre	%
Etudiant en formation initiale	235	99,6
Salarié en formation continue	0	0,0
Demandeur d'emploi en formation continue	0	0,0
En contrat d'apprentissage ou de professionnalisation	0	0,0
Validation des acquis de l'expérience	0	0,0
Autres	1	,4
	<b>236</b>	<b>100 %</b>

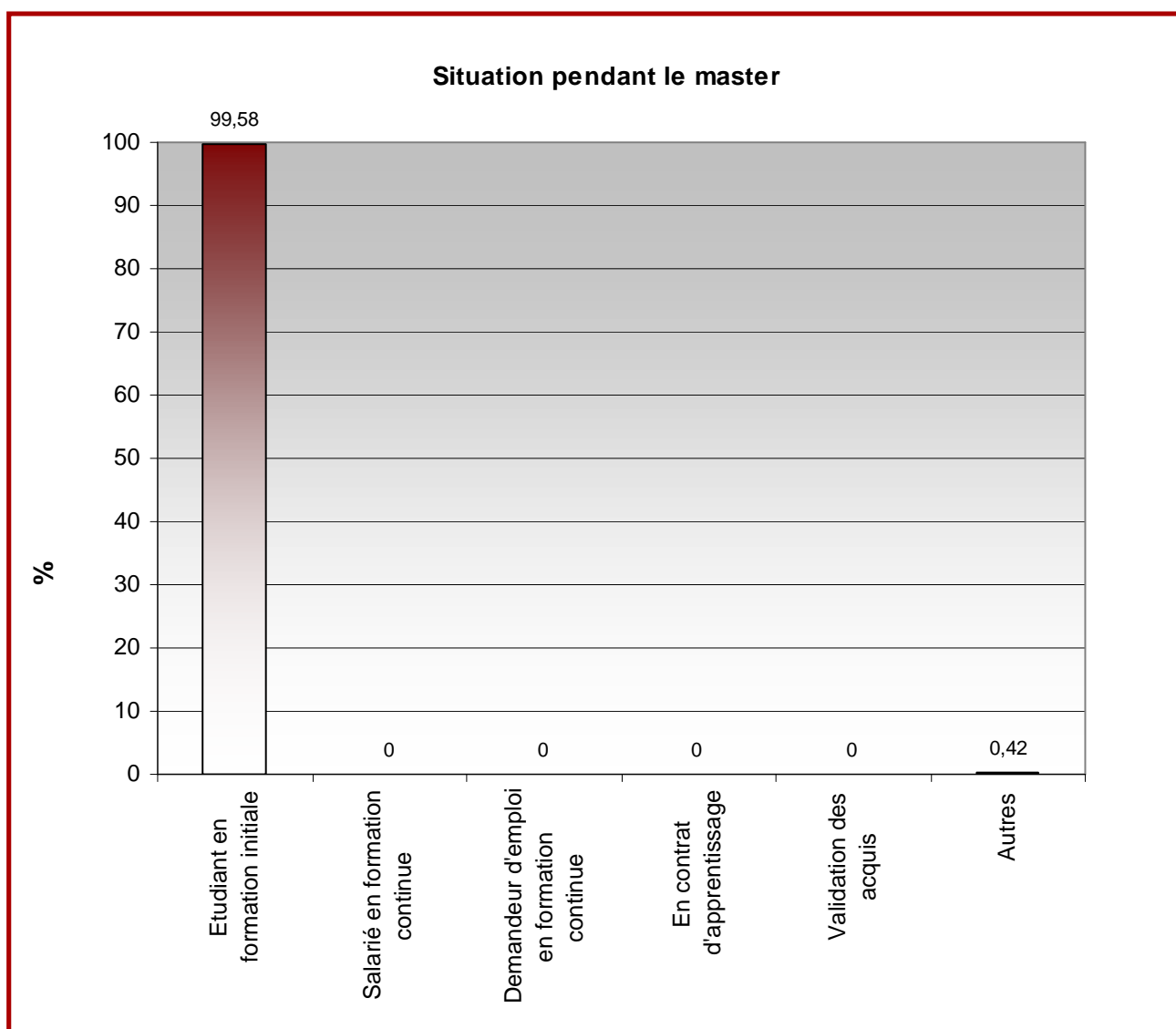

# 1

## Votre situation avant et pendant le master :

Diplôme d'entrée au master :

	Nombre	%
Baccalauréat	0	0
DEA, DESS	0	0
Diplôme IEP	0	0
Agrégation de lettres modernes	0	0
Magistère	0	0
Maîtrise des universités	1	,4
Master	6	2,39
180 crédits ECTS IEP Grenoble	226	90,04
180 crédits ECTS autre formation	18	7,17
Divers	0	0
	<b>251</b>	<b>100 %</b>

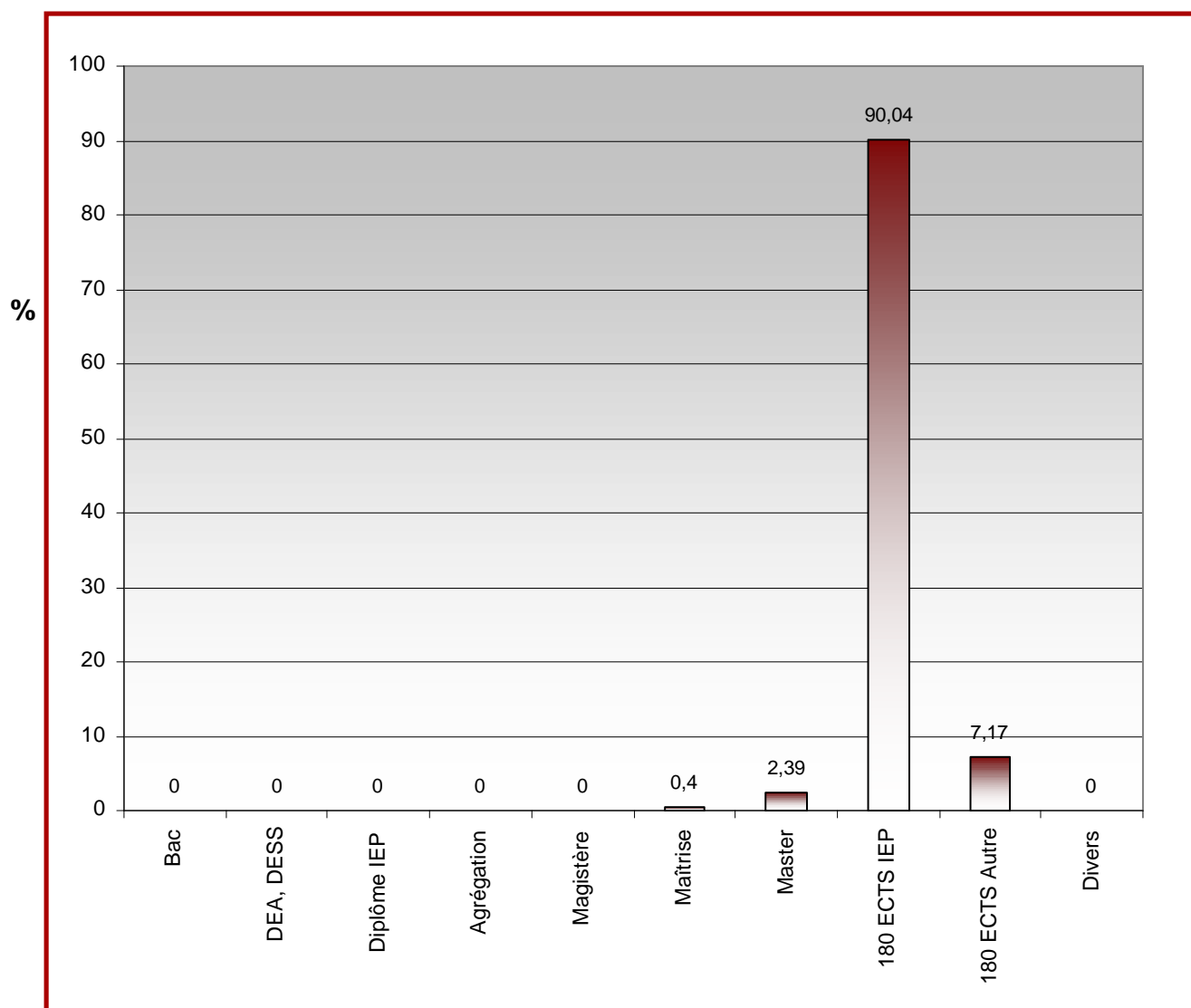

# 1

## Votre situation avant et pendant le master :

Avez-vous eu une activité professionnelle avant votre master (hors petits boulots) ?

OUI : 4 réponses, soit 1,6 %  
NON : 246 réponses, soit 98,4 %

Nombre de réponses : 250

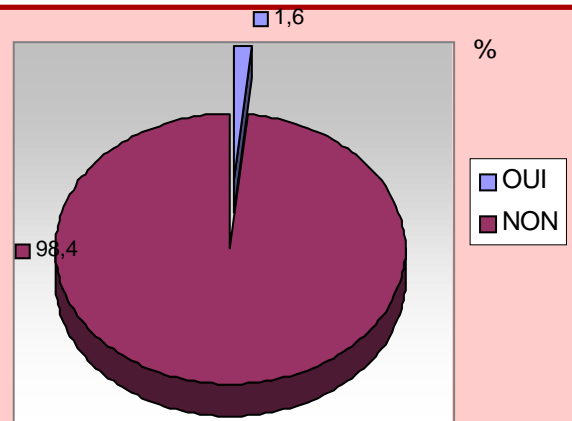

Pendant combien de temps avez-vous travaillé avant votre master ?

	Nombre	%
Moins de 5 ans	5	100
de 5 à 10 ans	0	0
de 10 à 15 ans	0	0
de 15 à 20 ans	0	0
de 20 à 25 ans	0	0
plus de 25 ans	0	0
	5	100 %

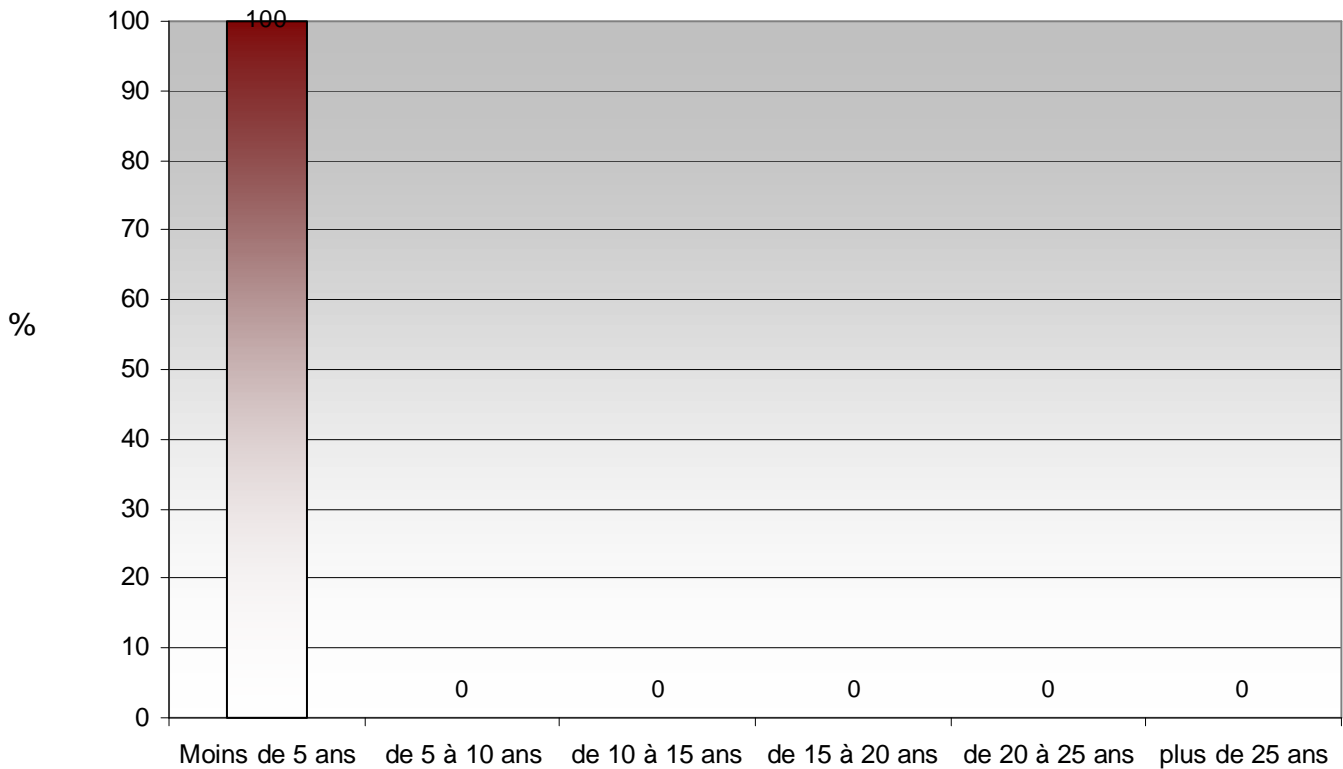

# 2 Satisfaction vis-à-vis de la formation master :

1 (pas du tout satisfait) - 2 (peu satisfait) - 3 (moyennement satisfait) - 4 (satisfait) - 5 (forte satisfaction)

Notation en %	1	2	3	4	5	Nbre de réponses	Moyenne / 5
Adéquation formation universitaire et emploi occupé	8,9	11,7	28,2	33,8	17,4	213	3,4
Les études comme bon moyen d'accès à l'emploi	5,3	16,7	25,1	34,8	18,1	227	3,4
Contenu de la formation	4,1	12,0	26,0	48,8	9,1	242	3,5
Organisation des enseignements	4,5	20,6	35,4	32,5	7,0	243	3,2
Les enseignants	,8	6,6	26,8	53,5	12,4	243	3,7
Les intervenants	2,1	6,7	22,5	52,5	16,3	240	3,7

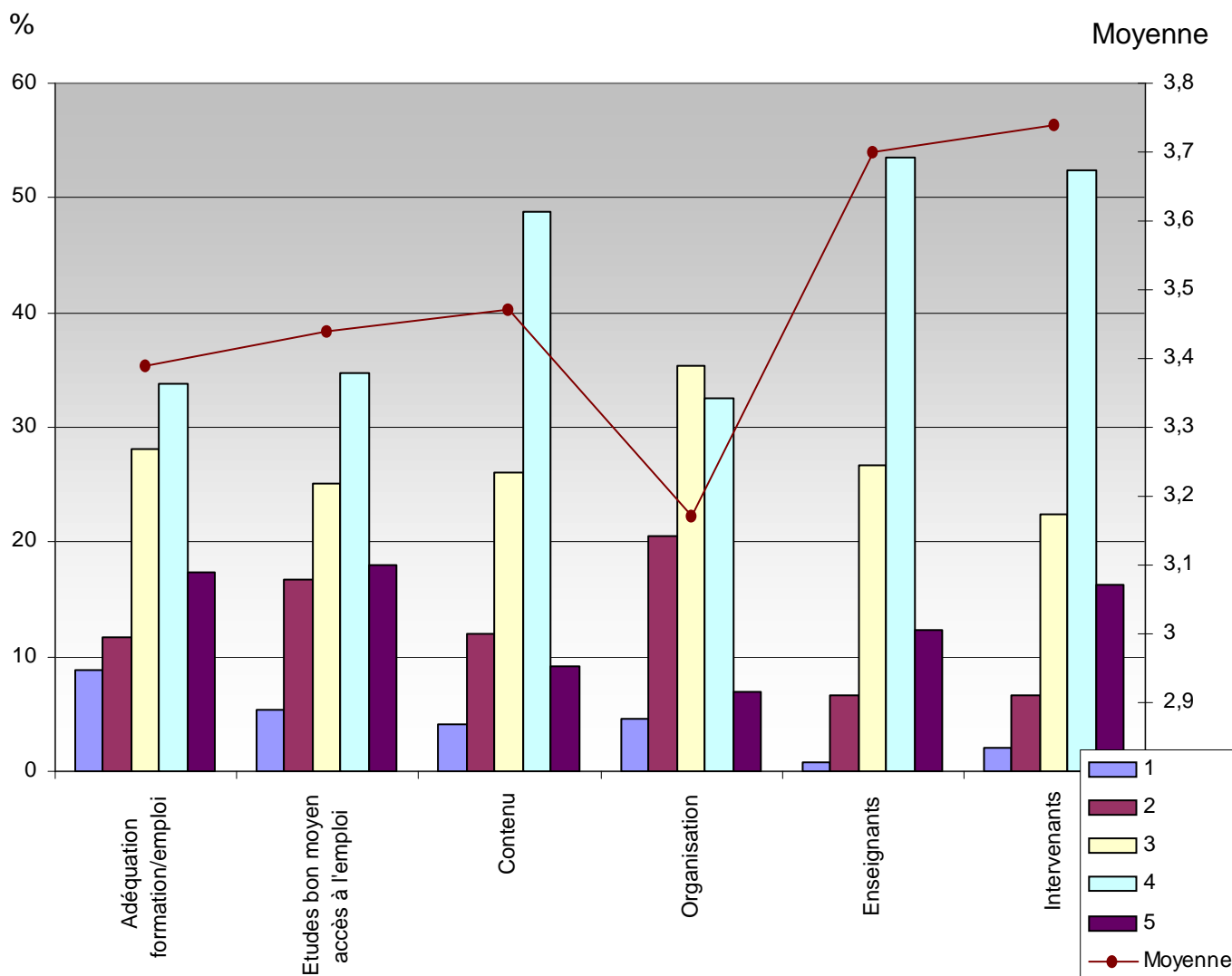

## 2 Satisfaction vis-à-vis de la formation master :

Faut-il augmenter le nombre d'intervenants professionnels ?

Oui : 149, soit 62,9 %

Non : 69, soit 29,1 %

NSP : 19, soit 8 %

Nombre de réponses : 237



Selon vous, quels sont les atouts de votre master ?

	Nombre	%
<b>le stage</b>	<b>159</b>	<b>65,2</b>
<b>la mobilité internationale</b>	<b>122</b>	<b>50,0</b>
<b>le niveau de la formation</b>	<b>85</b>	<b>34,8</b>
<b>le contenu pédagogique</b>	<b>88</b>	<b>36,1</b>

Nombre de diplômés  
ayant répondu : 244

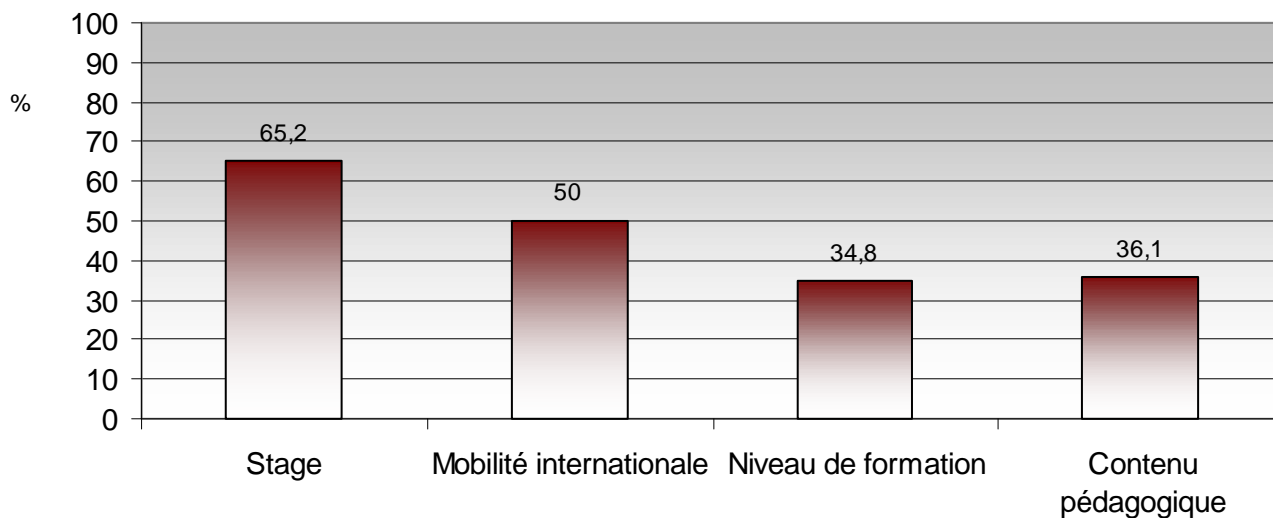

Cette formation a-t-elle répondu à votre motivation ?

Oui : 206, soit 85,5 %

Non : 23, soit 9,5 %

NSP : 12, soit 5 %

Nombre de réponses : 241



# 3 Premier emploi :

Auriez-vous trouvé votre 1er emploi sans l'obtention du diplôme de l'IEP ?

Oui : 41, soit 21 %  
 Non : 145, soit 74,4 %  
 NSP : 9, soit 4,6 %

Nombre de réponses : 195

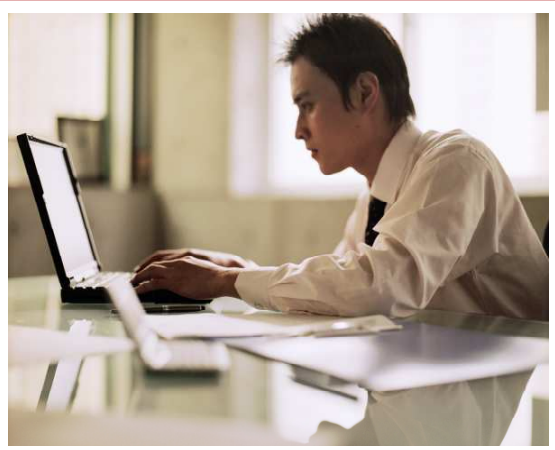
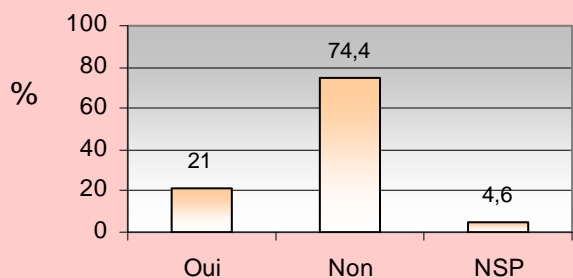

Pendant combien de mois avez-vous recherché votre premier emploi ?

	Nombre	%
0 mois	82	50,9
1 mois	16	9,9
2 mois	15	9,3
3 mois	13	8,1
4 mois	7	4,3
5 mois	8	5,0
6 mois	8	5,0
7 mois	1	,6
8 mois	3	1,9
9 mois	1	,6
10 mois	3	1,9
11 mois	0	0,0
12 mois	4	2,5
13-15 mois	0	0,0
16-20 mois	0	0,0
+20 mois	0	0,0

Nombre de réponses : 161

Auriez-vous trouvé votre 1er emploi sans l'obtention du master de l'IEP ?

Oui : 46, soit 23,7 %  
 Non : 140, soit 72,2 %  
 NSP : 8, soit 4,1 %

Nombre de réponses : 194

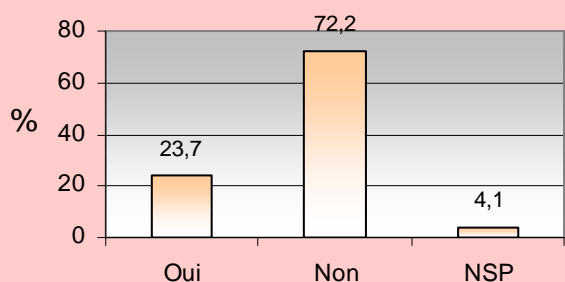

**Moyenne : 2 mois**

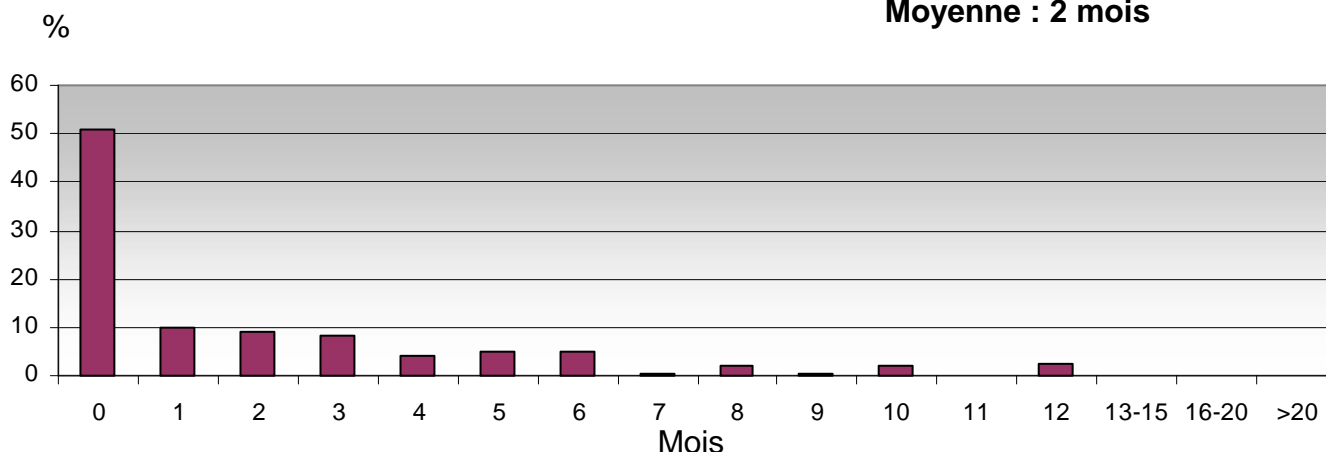

# 4 Satisfaction vis-à-vis de votre emploi actuel :

1 (pas du tout satisfait) - 2 (peu satisfait) - 3 (moyennement satisfait) - 4 (satisfait) - 5 (forte satisfaction)

	Notation en %	1	2	3	4	5	Nbre de réponses	Moyenne / 5
Rémunération		7,2	8,8	22,7	52,5	13,8	181	3,5
Contenu de l'emploi		1,1	2,8	14,4	49,2	38,1	181	4,1
Autonomie dans le travail		,6	1,1	11,1	43,7	49,2	181	4,3
Relations dans l'entreprise		1,1	1,1	14,4	35,4	51,4	181	4,3
Perspectives de carrières		3,3	9,9	20,4	40,9	30,4	181	3,8
Lieu de l'emploi occupé		3,3	3,3	14,4	42,0	42,0	181	4,1

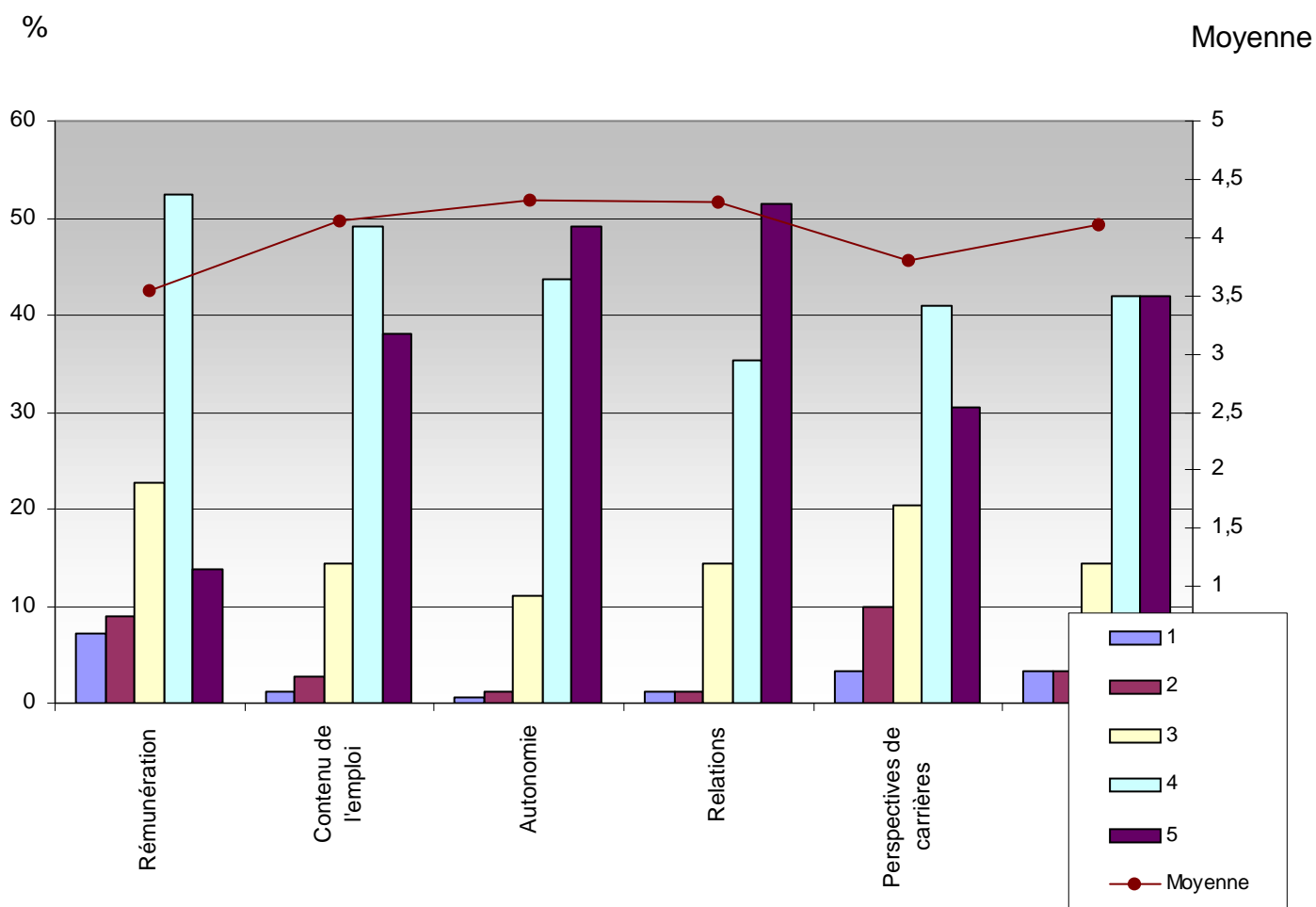

# 4 Satisfaction vis-à-vis de votre emploi actuel :

L'emploi que vous avez obtenu correspond-il à votre formation ?

Oui : 156, soit 86,2 %  
 Non : 24, soit 13,3 %  
 NSP : 1, soit ,5 %

Nombre de réponses : 181

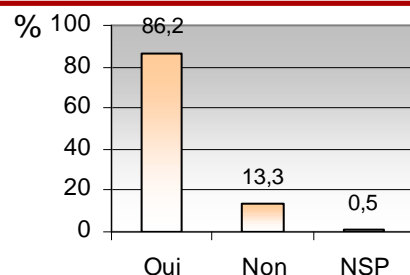

> En cas de réponse négative :

- est-ce parce qu'il y a peu de postes offerts :

Oui : 11, soit 45,8 %  
 Non : 13, soit 54,2 %  
 Nombre de réponses : 24

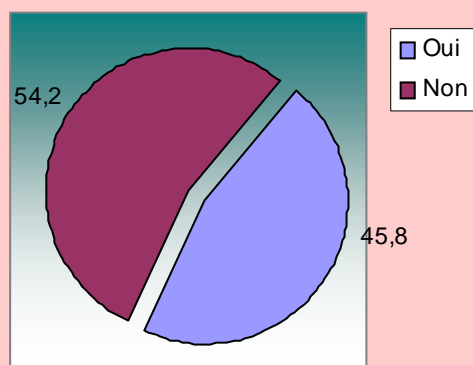

- est-ce parce qu'il y a trop d'écoles qui dispensent cette formation :

Oui : 1, soit 4,2 %  
 Non : 23, soit 95,8 %  
 Nombre de réponses : 24

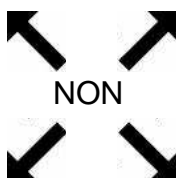
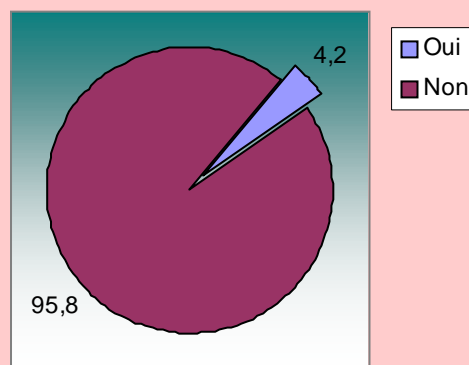

- est-ce parce que vous avez fait cette formation par défaut :

Oui : 4, soit 17,4 %  
 Non : 19, soit 82,6 %  
 Nombre de réponses : 23

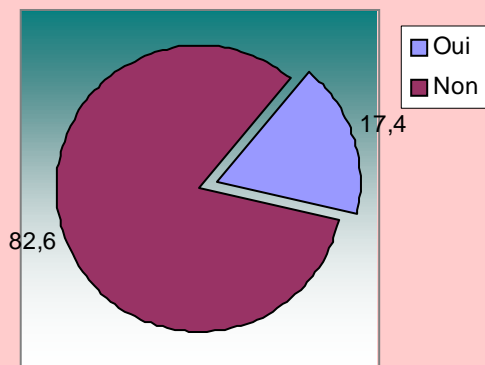

- est-ce parce que vous vous êtes rendu compte que cette formation ne correspondait plus à vos envies :

Oui : 4, soit 18,2 %  
 Non : 18, soit 81,8 %  
 Nombre de réponses : 22

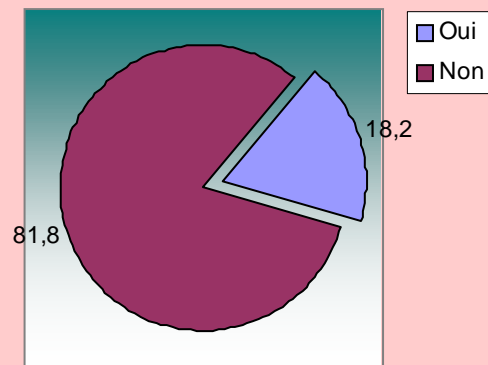

## Distribution des régions et pays :

Alsace	1	0,55
Aquitaine	4	2,2
Auvergne	1	0,55
Basse Normandie	2	1,1
Bourgogne	2	1,1
Bretagne	4	2,2
Centre	1	0,55
Champagne Ardenne	1	0,55
Corse	0	00
Franche Comte	1	0,55
Haute Normandie	0	00
Ile de France	76	42,0
Languedoc Rousillon	0	00
Limousin	0	00
Lorraine	0	00
Midi Pyrenees	0	00
Nord Pas de Calais	1	0,55
Pays de Loire	3	1,7
Picardie	1	0,55
Poitou Charentes	0	00
PACA	4	2,2
Rhône Alpes	39	21,6
DOM TOM	0	00
ETRANGERS	40	22,1
Non déterminé	0	0
<b>TOTAL</b>	<b>181</b>	<b>100 %</b>

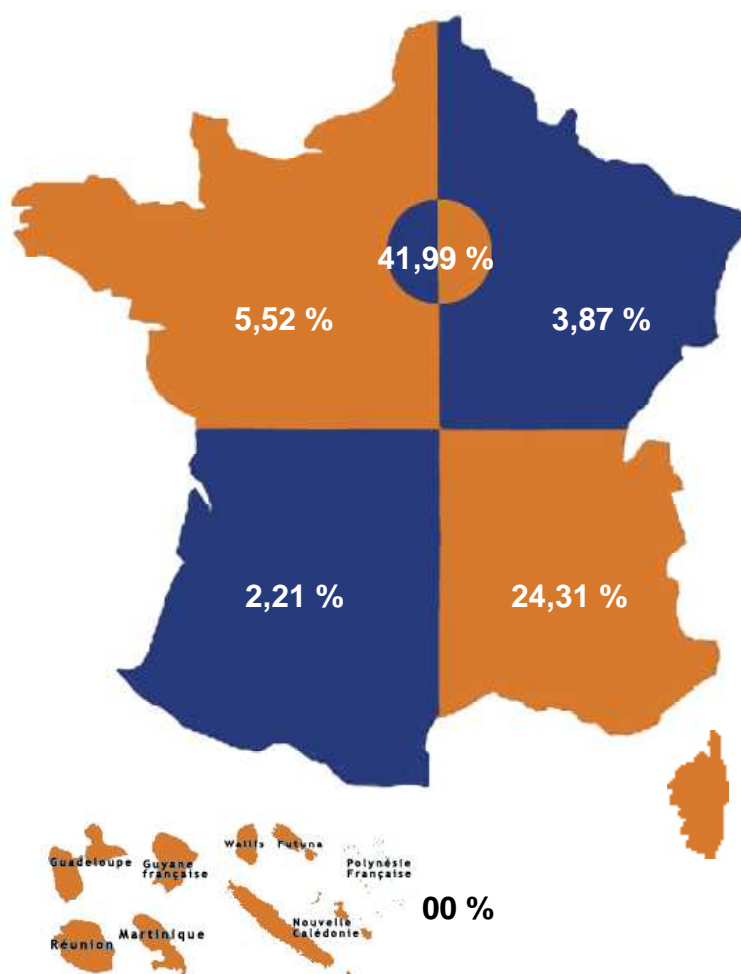

Reste du monde :



181 diplômés ont une activité professionnelle, soit 72,1 % sur la promotion de 251 diplômés

# 5 L'emploi actuel : la rémunération



Rémunération nette mensuelle	SEXE		REGIONS			TOTAL	
	FILLES	GARCONS	ILE DE FRANCE	RHONE-ALPES	AUTRES DPT	Nombre	% du total
R < 1 250	3	4	1	4	2	7	9,9
1 250 <= R < 1 550	4	5	2	4	3	9	12,7
1 550 <= R < 1 850	8	9	6	8	3	17	23,9
1 850 <= R < 2 300	10	9	12	1	6	19	26,8
2 300 <= R < 2 750	6	5	7	1	3	11	15,5
2 750 <= R < 3 350	2	4	2	1	3	6	8,5
3 350 <= R	1	1	0	0	2	2	2,8
Nombre d'étudiants	34	37	30	19	22	71	100

**181** diplômés étaient salariés au moment de l'enquête et **71** ont accepté de répondre à la question "Rémunération", soit 39%.

Nombre de réponses : 166

	Nbre	%
Service Emploi de l'Association	0	0,0
Réseau des anciens élèves	2	1,2
Stage de fin d'études	33	20,5
Candidature spontanée	79	49,1
Forums ou salons professionnels	1	0,6
Offre spontanée	8	5,0
Annonces, presses, sites Internet	19	11,8
Relations personnelles	8	5,0
Concours	9	5,6
APEC/ANPE - Autres moyens	7	4,4

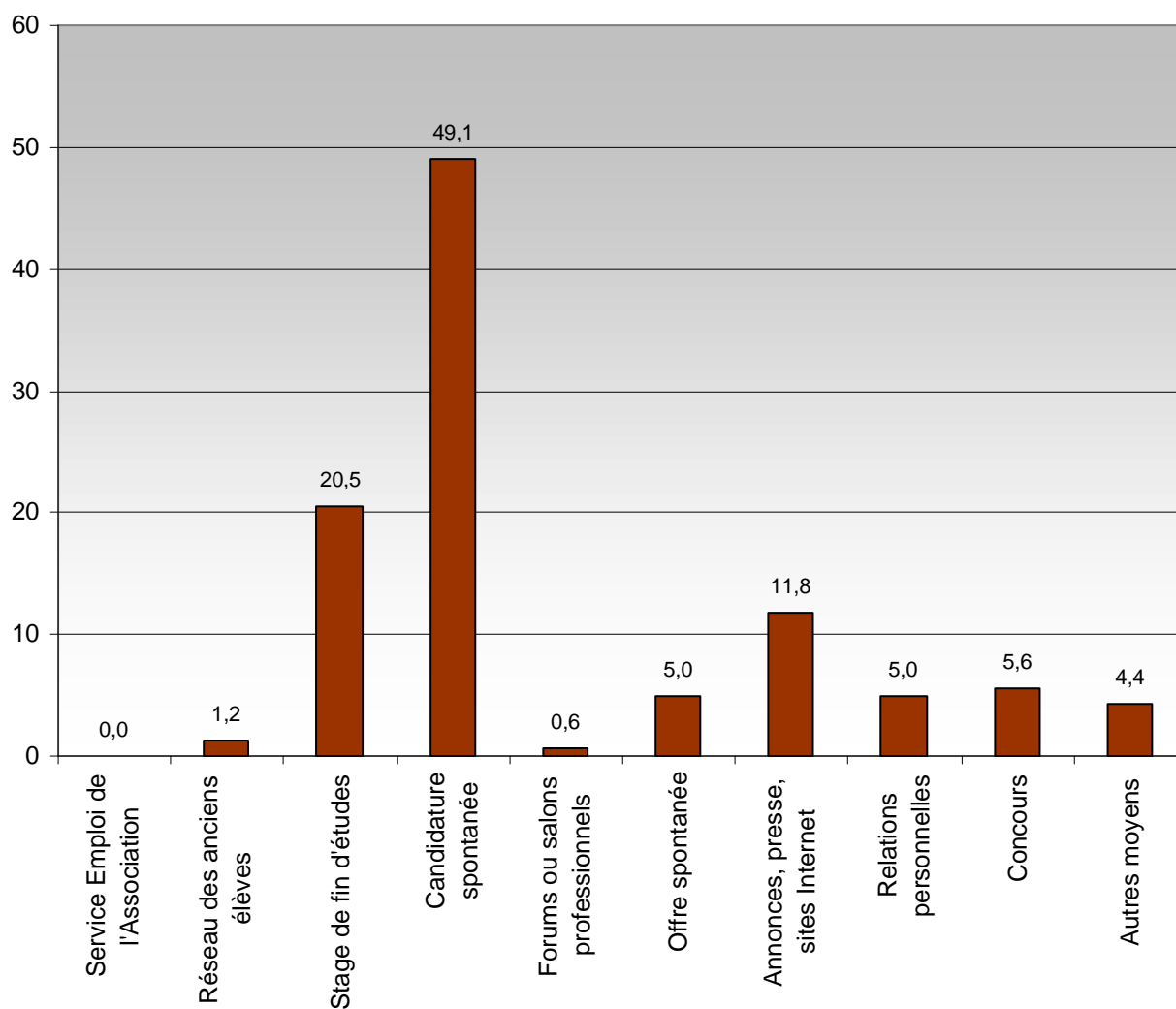

# 5 L'emploi actuel : le contrat, l'entreprise

Nombre de réponses : 184

## Type de contrat sur l'emploi :

	CDI	CDD	Stage	Intérim	Contrat local	Autre
Nbre	76	71	7	2	1	27
%	41,3 %	38,6 %	3,8 %	1,1 %	,5 %	14,7 %

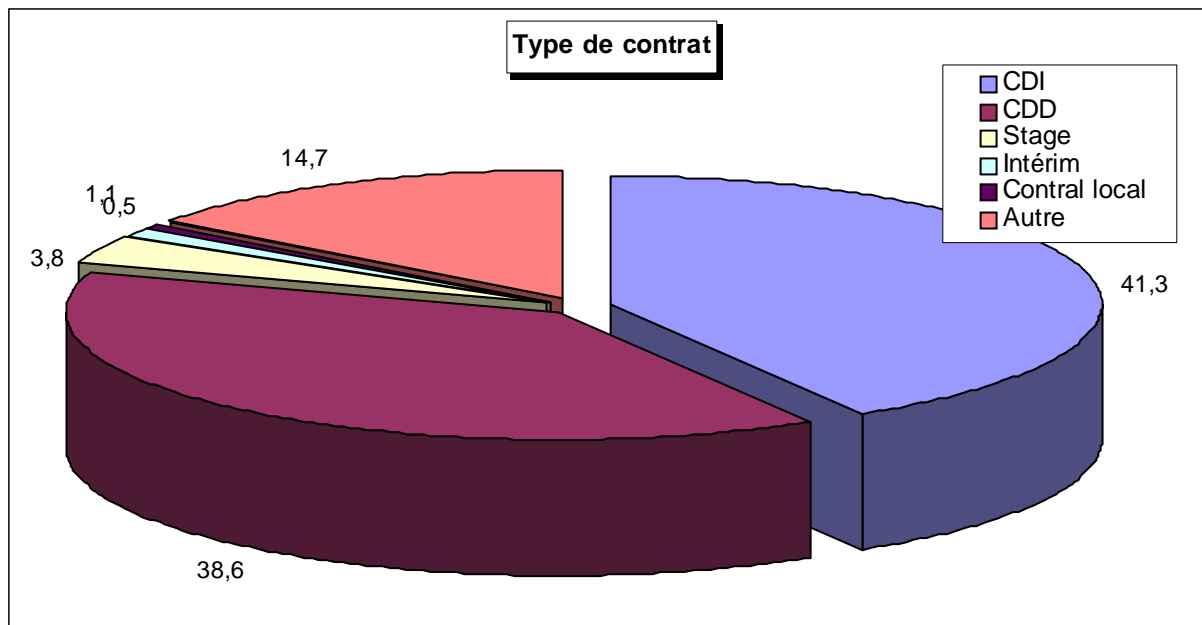

Temps complet ou temps partiel ? : 92,4 % en temps complet , 7,6 % en temps partiel

Statut : Cadre (60,8 %) - Non cadre (39,2 %)

Nombre de réponses : 181

## L'entreprise :

Avez-vous créé l'entreprise dans laquelle vous travaillez : OUI : 4 réponses

Si oui, combien d'années après votre sortie de l'IEP ?  
 0 ans : 4 réponses  
 5 ans : 0 réponse

Avez-vous créé cette entreprise après un :  
 1er emploi : 1 réponse  
 2e emploi : 0 réponse

Dans quelles fonctions travaillent-ils ?

DIRECTION GENERALE  
DIRECTION OPERATIONNELLE

COMMERCIAL-VENTES  
VENTES-ACHATS  
INTERNATIONAL  
MARKETING

COMMUNICATION-PUBLICITE  
COMMUNICATION INTERNE-EXTERNE  
INTERNET

FINANCE  
ETUDES-CONSEIL  
COMPTABILITE

ADMINISTRATION  
JURIDIQUE ET FISCAL  
PERSONNEL  
RECRUTEMENT-FORMATION

PRODUCTION  
INFORMATIQUE  
ORGANISATION/QUALITE  
LOGISTIQUE  
ETUDES ET RECHERCHES

SERVICES CENTRAUX ETS FINANCIERS  
BACK OFFICE  
COMMERCIAL-VENTES EN BANQUES  
INTERNATIONAL-BANQUES  
SALLE MARCHES ETS FINANCIERS/BANQUES  
NOUVEAUX INSTRUMENTS FINANCIERS  
GESTION D'ACTIFS FINANCIERS  
BANQUES D'AFFAIRES

ASSURANCES  
ASSURANCE/INDEPENDANT

JURIDIQUES ET JUDICIAIRES

SOCIAL - SECURITE SOCIALE - CULTURE - EDUCATION

COMMUNICATION JOURNALISTIQUE

HOTELLERIE TOURISME  
TRANSPORTS  
IMMOBILIER  
ELUS - COLLABORATEURS - PROFESSIONS LIBERALES - CLERCS

SERVICES PUBLICS

DIVERS

Nous avons d'abord regroupé toutes les fonctions en 14 classes pour une lecture plus aisée.



DIRECTION  
COMMERCE  
COMMUNICATION  
FINANCE COMPTABILITÉ ETUDES-CONSEIL  
FONCTIONS JURIDICO-ADMINISTRATIVES  
PRODUCTION, LOGISTIQUES, INFORMATIQUE  
FINANCES DE MARCHÉ, BANQUES  
ASSURANCES  
PROFESSIONS JUDICIAIRES  
PROFESSIONS SOCIALES, CULTURELLES  
JOURNALISME  
PROFESSIONS TERTIAIRES INDÉPENDANTES  
SERVICES PUBLICS  
DIVERS



# 5 L'emploi actuel :

Fonction	Effectifs	%
1 - Direction	2	1,1
2 - Commerce	11	6,1
3 - Communication	7	3,9
4 - Finance Comptabilité Etudes-conseil	12	6,6
5 - Fonctions juridico-administratives	10	5,5
6 - Production, logistiques, informatique	32	17,7
7 - Finances de marché, banques	1	,6
8 - Assurances	0	0,0
9 - Professions judiciaires	1	,6
10 - Professions sociales, culturelles	40	22,1
11 - Journalisme	15	8,3
12 - Professions tertiaires indépendantes	11	6,1
13 - Services publics	36	19,9
14 - Divers	3	1,7
<b>TOTAL</b>	<b>181</b>	<b>100 %</b>

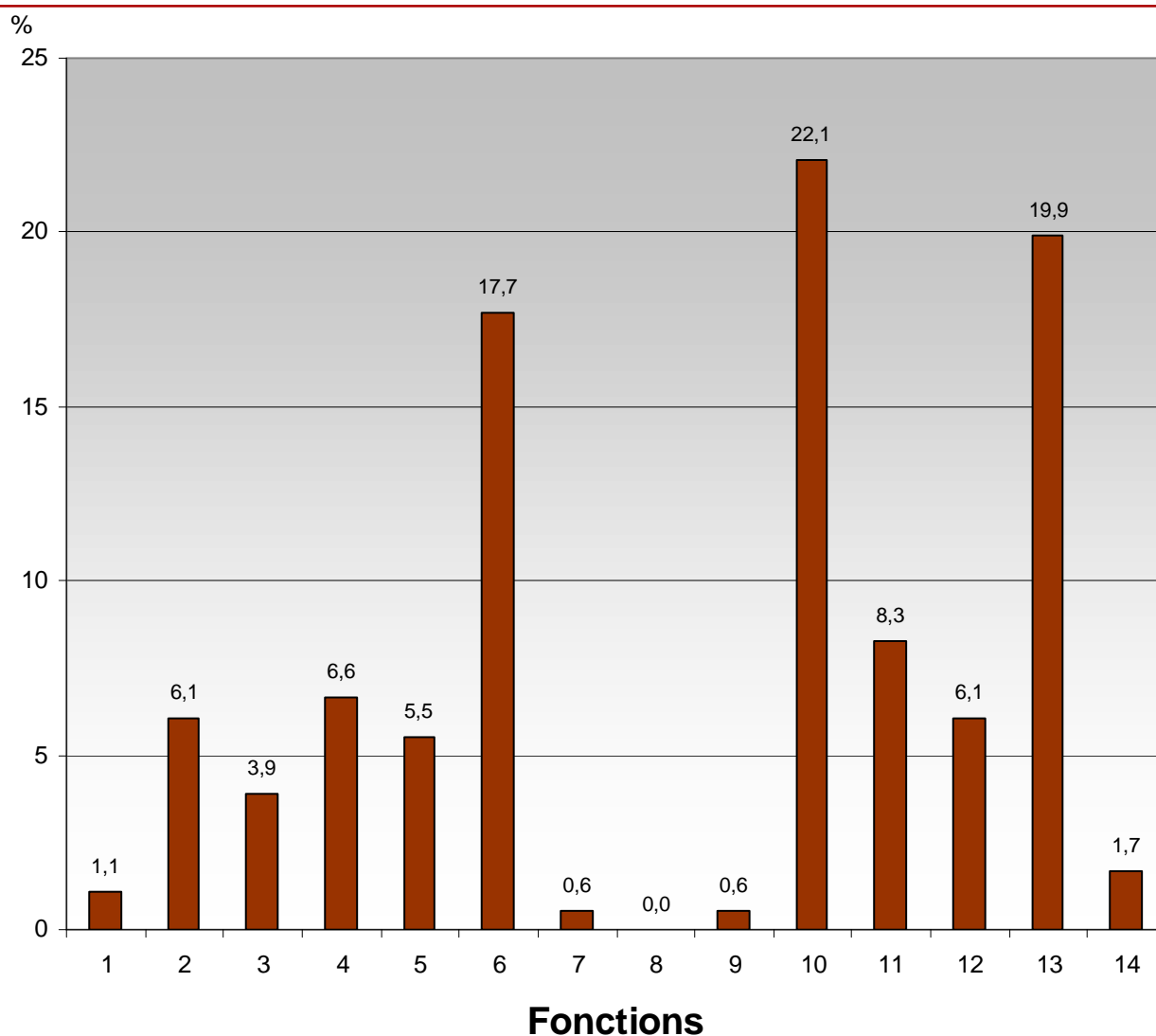

## Dans quels secteurs travaillent-ils ?

CODE NAF	EFFECTIF	%
01 AGRICULTURE, CHASSE, SERVICES ANNEXES		0,0
02 SYLVICULTURE, EXPLOITATION FORESTIERE, SERVICES ANNEXES		0,0
11 EXTRACTION D'HYDROCARBURES ; SERVICES ANNEXES	2	1,1
15 INDUSTRIES ALIMENTAIRES		0,0
19 INDUSTRIE DU CUIR ET DE LA CHAUSSURE	1	0,6
21 INDUSTRIE DU PAPIER ET DU CARTON		0,0
22 EDITION, IMPRIMERIE, REPRODUCTION	12	6,6
23 COKEFACTION, RAFFINAGE, INDUSTRIES NUCLEAIRES	1	0,6
24 INDUSTRIE CHIMIQUE		0,0
25 INDUSTRIE DU CAOUTCHOUC ET DES PLASTIQUES		0,0
26 FABRICATION D'AUTRES PRODUITS MINERAUX NON METALLIQUES		0,0
27 METALLURGIE		0,0
28 TRAVAIL DES METAUX		0,0
29 FABRICATION DE MACHINES ET D'EQUIPEMENTS	1	0,6
30 FABRICATION DE MACHINES DE BUREAU ET DE MATERIEL INFORMATIQUE		0,0
31 FABRICATION DE MACHINES ET APPAREILS ELECTRIQUES	2	1,1
32 FABRICATION D'EQUIPEMENTS DE RADIO, TELEVISION ET COMMUNICATION		0,0
33 FABRICATION D'INSTRUMENTS MEDICAUX, DE PRECISION		0,0
34 INDUSTRIE AUTOMOBILE	1	0,6
35 FABRICATION D'AUTRES MATERIELS DE TRANSPORT	1	0,6
36 FABRICATION DE MEUBLES ; INDUSTRIES DIVERSES		0,0
40 PRODUCTION ET DISTRIBUTION D'ELECTRICITE, DE GAZ ET DE CHALEUR	5	2,8
41 CAPTAGE, TRAITEMENT ET DISTRIBUTION D'EAU	1	0,6
45 CONSTRUCTION	1	0,6
51 COMMERCE DE GROS ET INTERMEDIAIRES DU COMMERCE	3	1,7
52 COMMERCE DE DETAIL ET REPARATION D'ARTICLES DOMESTIQUES	3	1,7
55 HOTELS ET RESTAURANTS	1	0,6
60 TRANSPORTS TERRESTRES	1	0,6
62 TRANSPORTS AERIENS		0,0
63 SERVICES AUXILIAIRES DES TRANSPORTS	3	1,7
64 POSTES ET TELECOMMUNICATIONS		0,0
65 INTERMEDIATION FINANCIERE	7	3,9
66 ASSURANCE		0,0
67 AUXILIAIRES FINANCIERS ET D'ASSURANCE		0,0
70 ACTIVITES IMMOBILIERES	1	0,6
71 LOCATION SANS OPERATEUR		0,0
72 ACTIVITES INFORMATIQUES		0,0
73 RECHERCHE ET DEVELOPPEMENT	3	1,7
74 SERVICES FOURNIS PRINCIPALEMENT AUX ENTREPRISES	27	14,9
75 ADMINISTRATION PUBLIQUE	31	17,1
80 EDUCATION	17	9,4
85 SANTE ET ACTION SOCIALE	10	5,5
90 ASSAINISSEMENT, VOIRIE ET GESTION DES DECHETS		0,0
91 ACTIVITES ASSOCIATIVES	21	11,6
92 ACTIVITES RECREATIVES, CULTURELLES ET SPORTIVES	15	8,3
93 SERVICES PERSONNELS		0,0
99 ACTIVITES EXTRA-TERRITORIALES	10	5,5
AUTRES		0,0
<b>TOTAL</b>	<b>181</b>	<b>100</b>

## Dans quels secteurs travaillent-ils ?

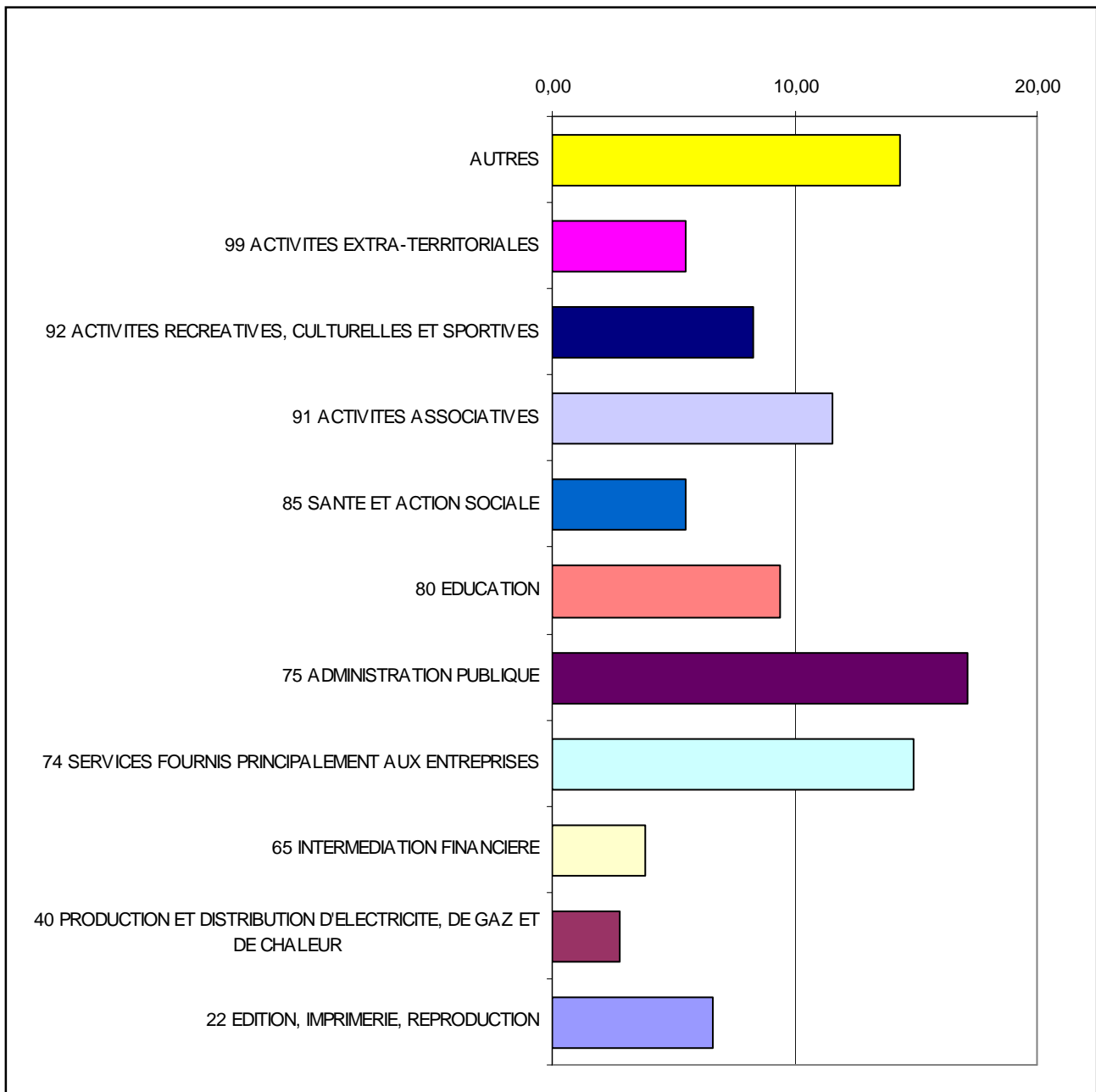

# 6 Le stage en 4<sup>e</sup> année :

Dans votre spécialité, y a-t-il :

## \* un stage en 4<sup>e</sup> année ?

Oui : 175 réponses, soit 74,2 %  
Non : 61 réponses, soit 25,8 %

Nombre de réponses : 236

%

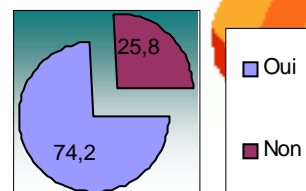

## \* Si oui, à quelle période de l'année :

	Nombres	%
septembre	36	20,6
octobre	26	14,9
novembre	26	14,9
décembre	25	14,3
janvier	74	42,3
février	94	53,7
mars	111	63,4
avril	128	73,1
mai	126	72,0
juin	127	72,6
juillet	92	52,6
août	52	29,7

175 réponses

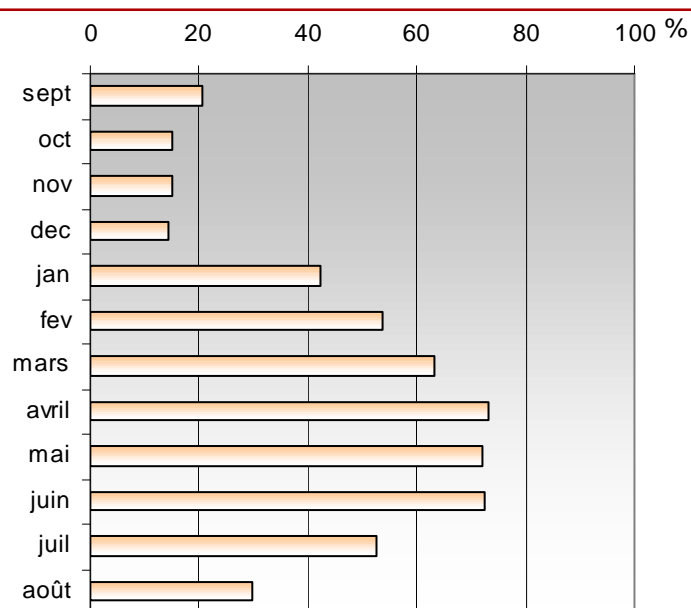

## \* De quelle durée :

	Nombres	%
1 mois	0	0,0
2 mois	12	6,9
3 mois	16	9,1
4 mois	45	25,7
5 mois	23	13,1
6 mois	62	35,4
7 mois	12	6,9
8 mois	2	1,1
9 mois	0	0,0
10 mois	0	0,0
11 mois	0	0,0
12 mois	4	2,3

175 réponses

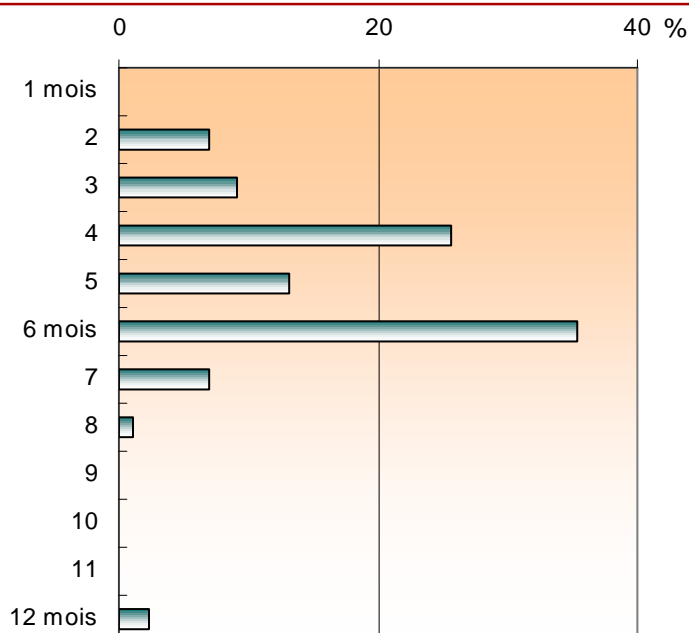

# 6 Le stage en 4<sup>e</sup> année :

Selon vous, la durée du stage de 4<sup>e</sup> année est-elle :

	Nombre	%
suffisante	148	84,6
trop longue	4	2,3
pas assez longue	22	12,6
NSP	1	,6
	<b>175</b>	

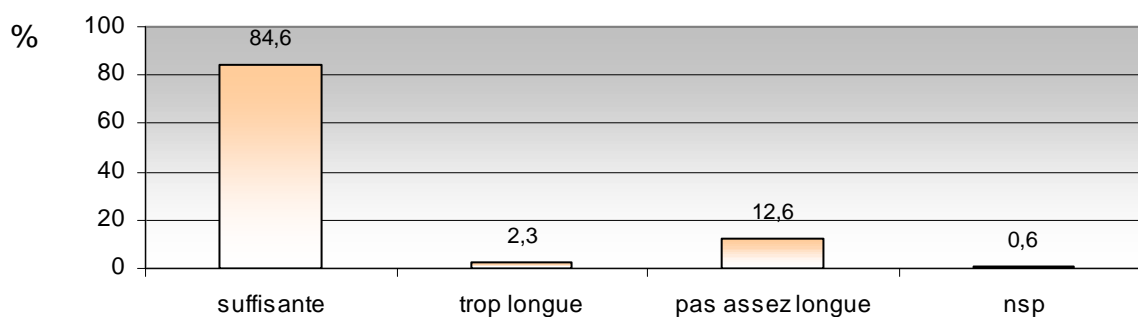

Durée de stage souhaitable :

	Nombres	%
1 mois	0	0,0
2 mois	2	5,4
3 mois	3	8,1
4 mois	7	18,9
5 mois	6	16,2
6 mois	18	48,6
7 mois	0	0,0
8 mois	0	0,0
9 mois	0	0,0
10 mois	0	0,0
11 mois	0	0,0
12 mois	1	2,7

37 réponse(s)

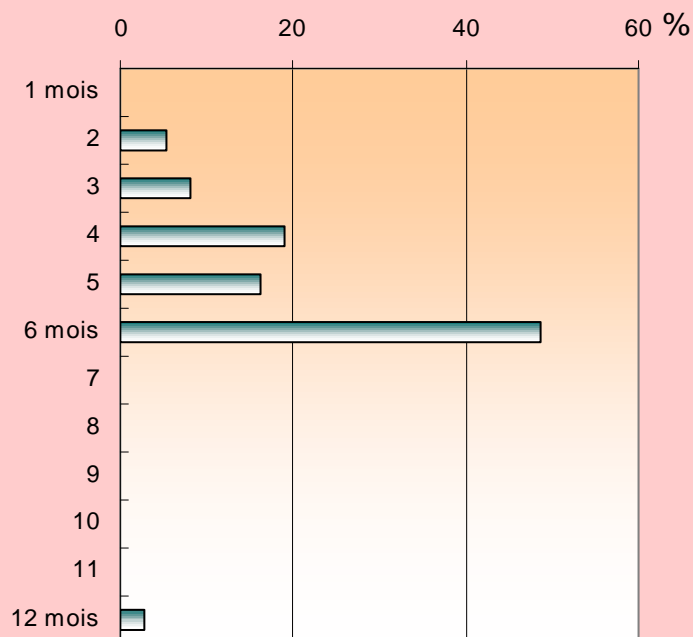

La période du stage vous semble-t-elle bien placée dans l'année ?

Oui : 156 réponse(s), soit 89,1 %

Non : 14 réponse(s), soit 8 %

NSP : 5 réponse(s), soit 2,9 %

Nombre de réponses : 175

# 6 Le stage en 4<sup>e</sup> année :

Dans quelle ville, région ou pays avez-vous fait votre stage de 4<sup>e</sup> année :

175 diplômés ont répondu à cette question

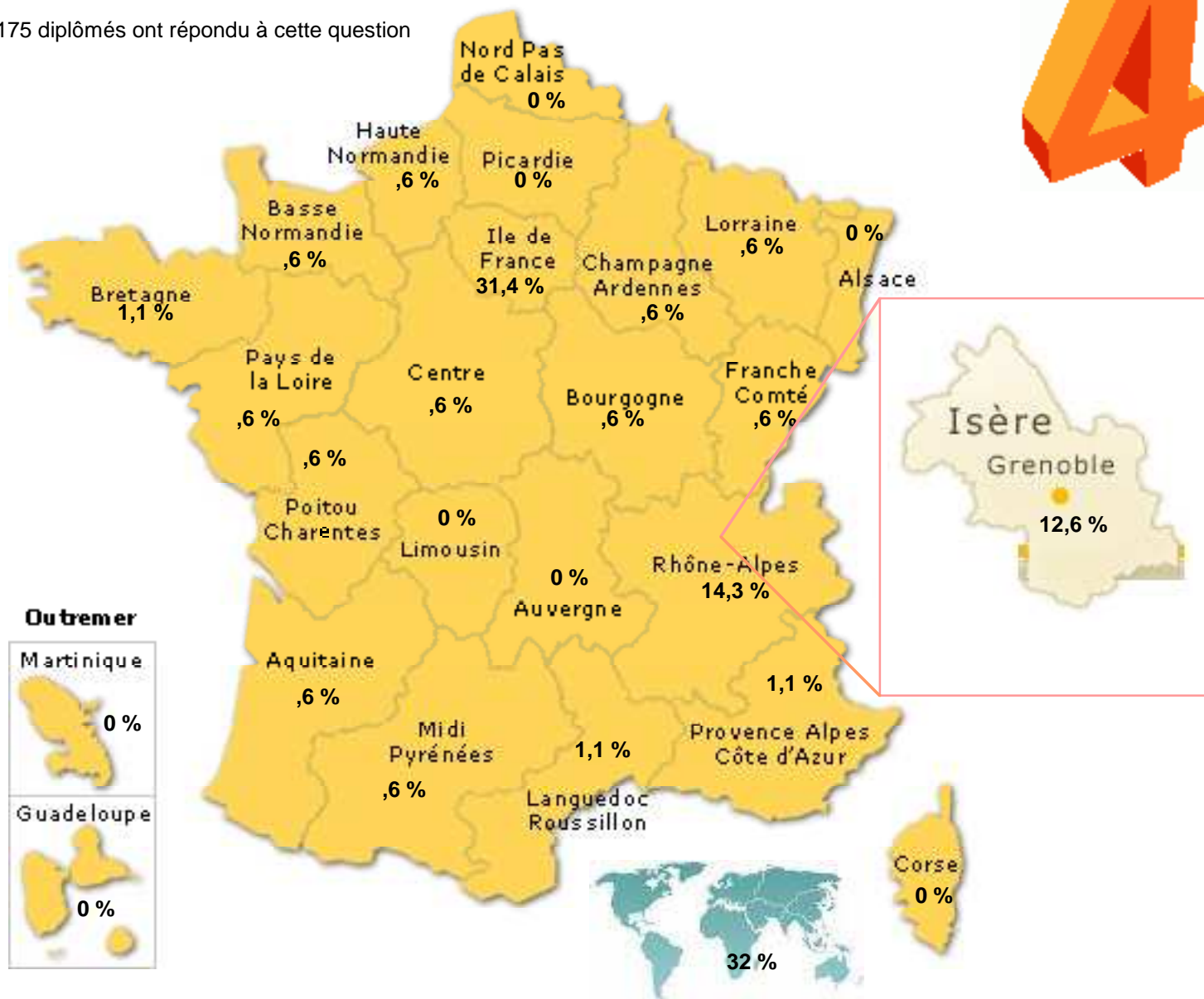

Grenoble / Isère	22	12,6	Languedoc-Roussillon	2	1,1
Alsace	0	0,0	Limousin	0	0,0
Aquitaine	1	,6	Lorraine	1	,6
Auvergne	0	0,0	Midi-Pyrénées	1	,6
Basse-Normandie	1	,6	Nord-Pas-de-Calais	0	0,0
Bourgogne	1	,6	Pays de la Loire	1	,6
Bretagne	2	1,1	Picardie	0	0,0
Centre	1	,6	Poitou-Charentes	1	,6
Champagne-Ardenne	1	,6	Provence-Alpes-Côte d'Azur	2	1,1
Corse	0	0,0	Rhône-Alpes (autre que Grenoble/Isère)	25	14,3
Franche-Comté	1	,6	Guadeloupe	0	0,0
Haute-Normandie	1	,6	Martinique	0	0,0
Ile-de-France	55	31,4	Guyane / La Réunion	0	0,0
			Etranger	56	32,0

# 6 Le stage en 4<sup>e</sup> année :

Avez-vous trouvé ce stage :

	Nombre	%
très facilement	31	17,7
assez facilement	78	44,6
plutôt difficilement	60	34,3
très difficilement	6	3,4

175

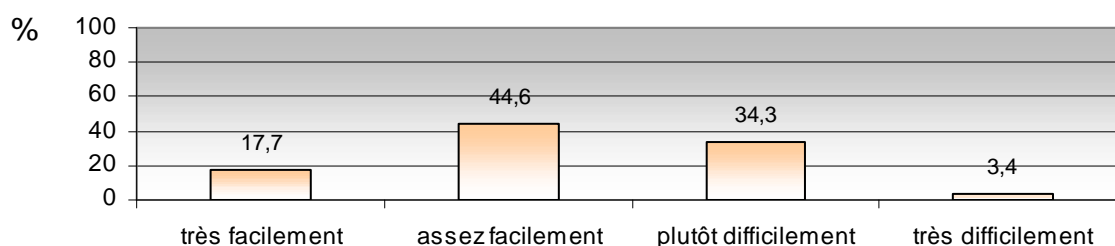

Comment avez-vous trouvé ce stage :

	Nombre	%
Grâce à des offres de stage envoyées à votre master	18	10,3
Par vos relations	49	28,0
En envoyant des candidatures spontanées	82	46,9
Grâce à l'association des Diplômés de l'IEP	8	4,6
Autre	18	10,3

175

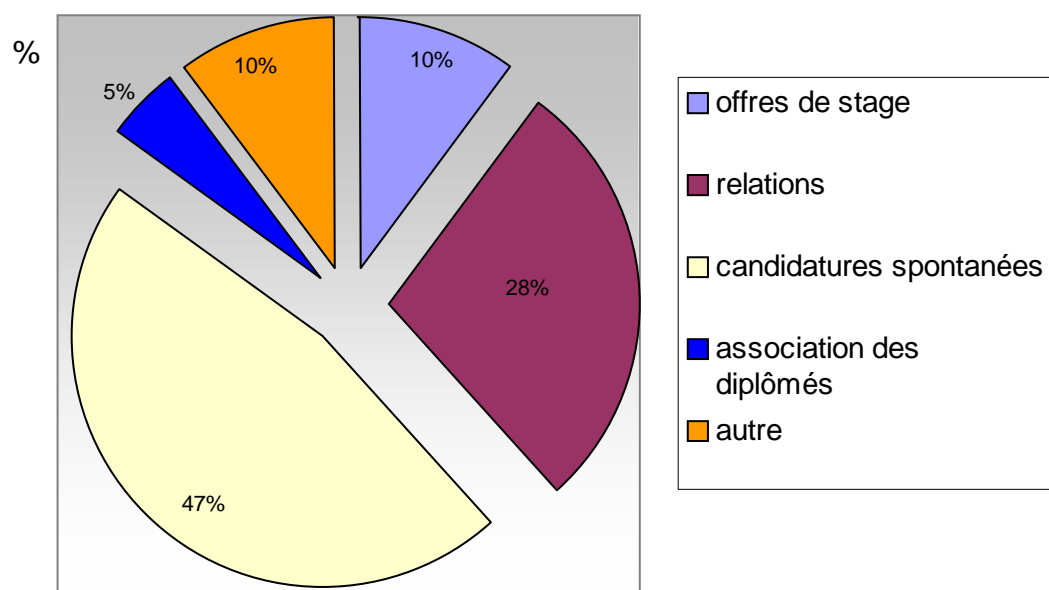

# 6 Le stage en 4<sup>e</sup> année :



Avez-vous reçu une indemnité pour ce stage de 4<sup>e</sup> année ?

Oui : 129, soit 73,71 %  
Non : 46, soit 26,29 %  
NSP : 0, soit 0 %

Nombre de réponses : 175

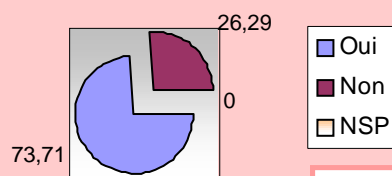

Si OUI, de quel montant net par mois ?

Moyenne : 550,53 euros

Nombre de réponses : 121,00

**Moyenne :**

**890,53 €**



Ce stage de 4<sup>e</sup> année se déroulait :

	Nombre	%
Dans une entreprise de moins de 10 salariés	3	13,0
Dans une entreprise de 10 à 99 salariés	10	43,5
Dans une entreprise de 100 à 499 salariés	4	17,4
Dans une entreprise de 500 à 1999 salariés	0	0,0
Dans une entreprise de 2000 à 4999 salariés	1	4,3
Dans une entreprise de plus de 5000 salariés	5	21,7
	23	
Dans une association	30	19,7
Dans une collectivité locale	10	6,6
Dans une administration centrale	9	5,9
Dans une autre administration	96	63,2
Dans un laboratoire de recherche	7	4,6
	152	



# 6 Le stage en 4<sup>e</sup> année :

Ce que vous avez fait et appris pendant votre stage de 4<sup>e</sup> année correspondait tout à fait, plutôt, plutôt pas, pas du tout aux objectifs de votre formation :

	Nombre	Moyenne
<b>tout à fait</b>	<b>70</b>	<b>40</b>
<b>plutôt</b>	<b>85</b>	<b>48,6</b>
<b>plutôt pas</b>	<b>13</b>	<b>7,4</b>
<b>pas du tout</b>	<b>7</b>	<b>4</b>

175

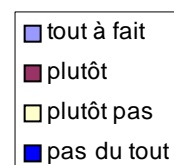
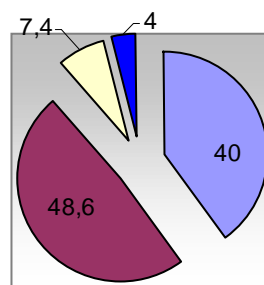

Pour évaluer globalement l'intérêt de ce stage pour votre formation professionnelle, quelle note de 0 à 10 donneriez-vous (0 aucun intérêt, 10 très important pour la formation).

Note	0	1	2	3	4	5	6	7	8	9	10
Nombre	0	1	0	4	4	9	14	42	58	26	17
%	0	,6	0	2,3	2,3	5,1	8	24	33,1	14,9	9,7

175 réponses.

Moyenne : **7,5/10**

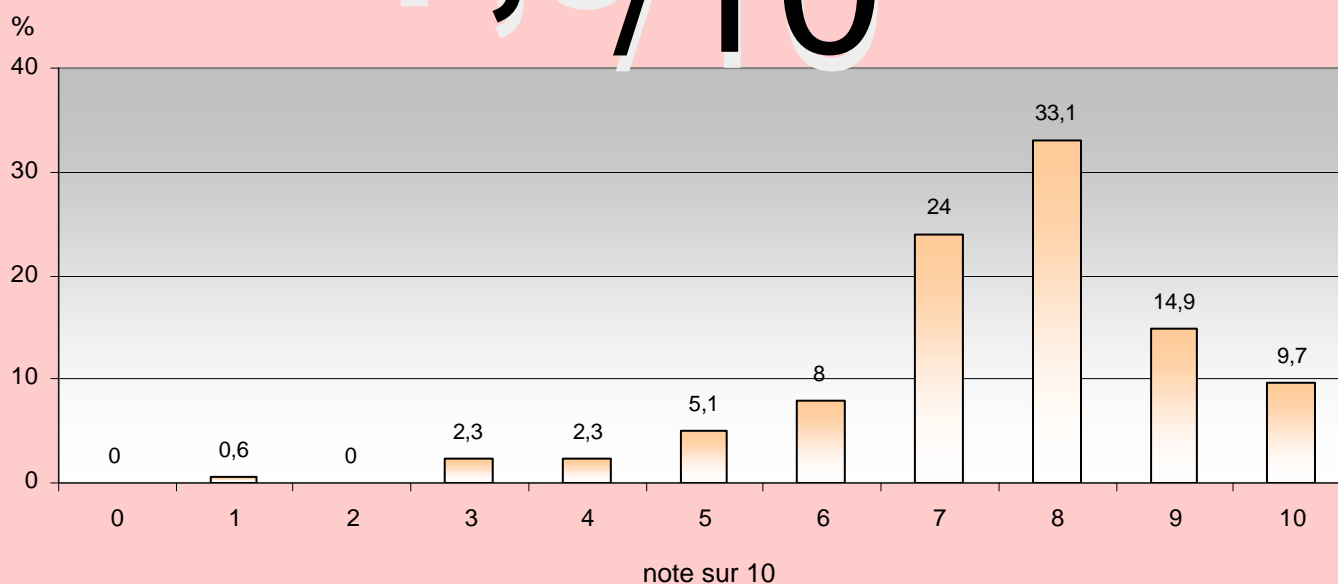

# 7 Le stage en 5<sup>e</sup> année :

Dans votre spécialité, y a-t-il :

## \* un stage en 5<sup>e</sup> année ?

Oui : 190 réponses, soit 80,5 %  
Non : 46 réponses, soit 19,5 %

Nombre de réponses : 236

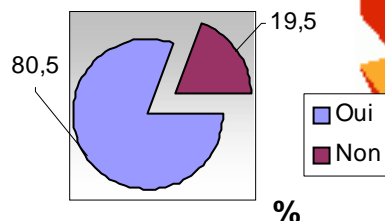

## \* Si oui, à quelle période de l'année :

	Nombres	%
septembre	63	33,2
octobre	46	24,2
novembre	40	21,1
décembre	38	20
janvier	92	48,4
février	107	56,3
mars	125	65,8
avril	136	71,6
mai	158	83,2
juin	156	82,1
juillet	116	61,1
août	70	36,8

190 réponse(s)

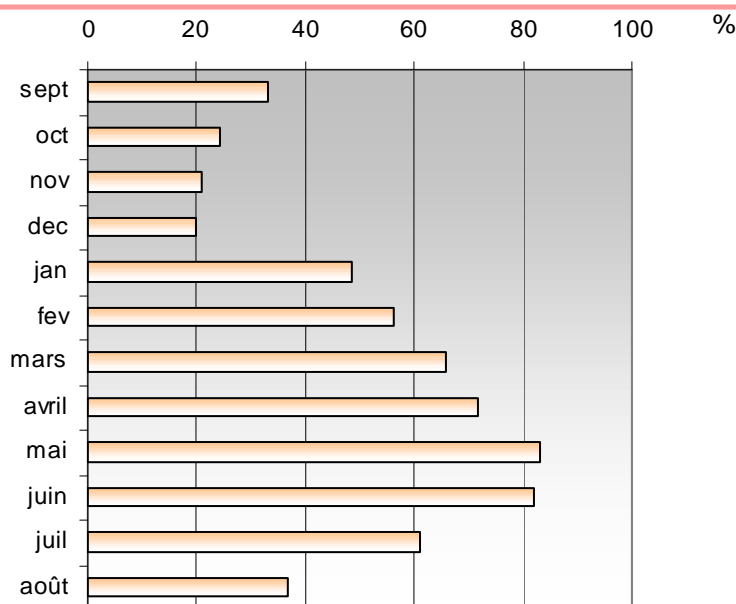

## \* De quelle durée :

	Nombres	%
1 mois	0	0
2 mois	5	2,6
3 mois	17	8,9
4 mois	12	6,3
5 mois	14	7,4
6 mois	93	48,9
7 mois	11	5,8
8 mois	8	4,2
9 mois	4	2,1
10 mois	0	0
11 mois	2	1,1
12 mois	19	10

190 réponse(s)

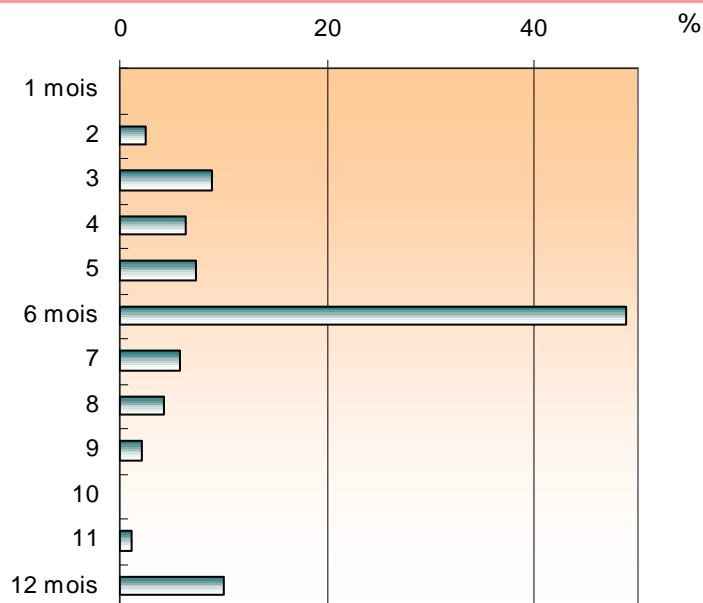

# 7 Le stage en 5<sup>e</sup> année :

Selon vous, la durée du stage de 5<sup>e</sup> année est-elle :

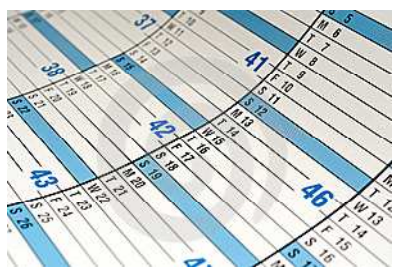

	Nombre	%
suffisante	160	84,2
trop longue	6	3,2
pas assez longue	24	12,6
NSP	0	0,0
<b>Total</b>	<b>190</b>	

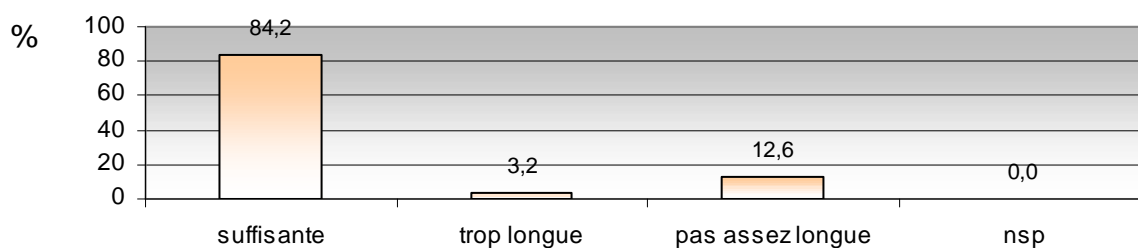

Durée de stage souhaitable :

Durée	Nombres	%
1 mois	0	0,0
2 mois	0	0,0
3 mois	1	2,1
4 mois	4	8,5
5 mois	3	6,4
6 mois	28	59,6
7 mois	1	2,1
8 mois	4	8,5
9 mois	1	2,1
10 mois	2	4,3
11 mois	0	0,0
12 mois	3	6,4

47 diplômés ont répondu à cette question

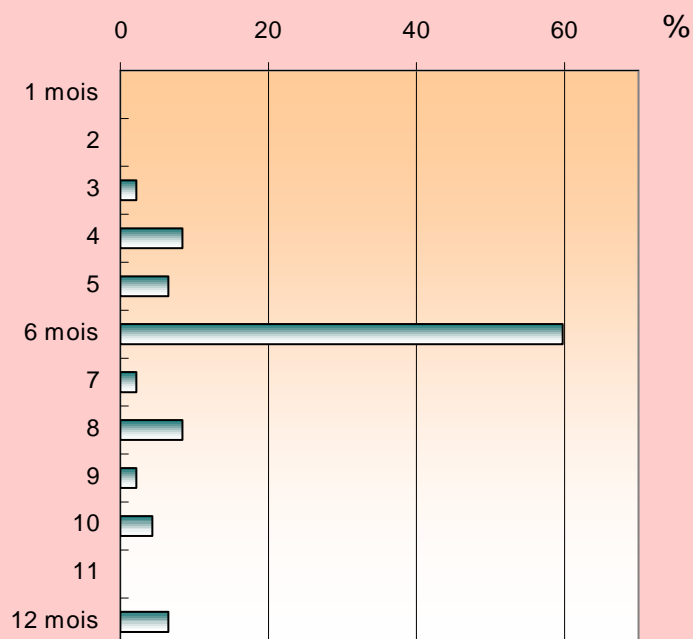

La période du stage vous semble-t-elle bien placée dans l'année ?

Oui : 154 réponses, soit 81,1 %

Non : 32 réponses, soit 16,8 %

NSP : 4 réponses, soit 2,1 %

Nombre de réponses : 190

# 7 Le stage en 5<sup>e</sup> année :

Dans quelle ville, région ou pays avez-vous fait votre stage de 5<sup>e</sup> année :

190 diplômés ont répondu à cette question

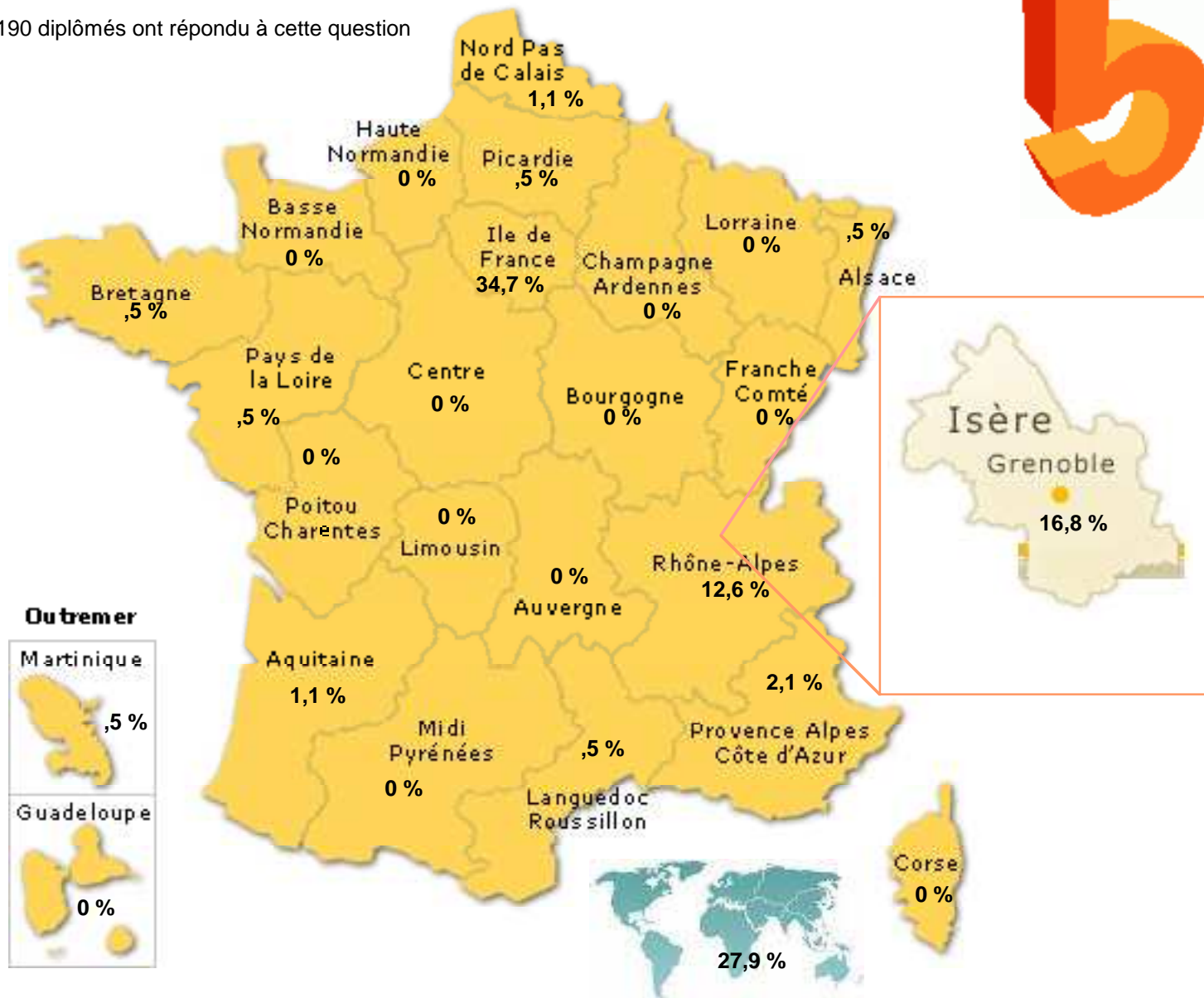

Grenoble / Isère	32	16,80	Languedoc-Roussillon	1	,50
Alsace	1	,50	Limousin	0	0,00
Aquitaine	2	1,10	Lorraine	0	0,00
Auvergne	0	0,00	Midi-Pyrénées	0	0,00
Basse-Normandie	0	0,00	Nord-Pas-de-Calais	2	1,10
Bourgogne	0	0,00	Pays de la Loire	1	,50
Bretagne	1	,50	Picardie	1	,50
Centre	0	0,00	Poitou-Charentes	0	0,00
Champagne-Ardenne	0	0,00	Provence-Alpes-Côte d'Azur	4	2,10
Corse	0	0,00	Rhône-Alpes (autre que Grenoble/Isère)	24	12,60
Franche-Comté	0	0,00	Guadeloupe	0	0,00
Haute-Normandie	0	0,00	Martinique	1	,50
Ile-de-France	66	34,70	Guyane / La Réunion	1	,50
			Etranger	53	27,90

# 7 Le stage en 5<sup>e</sup> année :



Avez-vous trouvé ce stage :

	Nombre	%
très facilement	47	24,7
assez facilement	93	48,9
plutôt difficilement	48	25,3
très difficilement	2	1,1

190

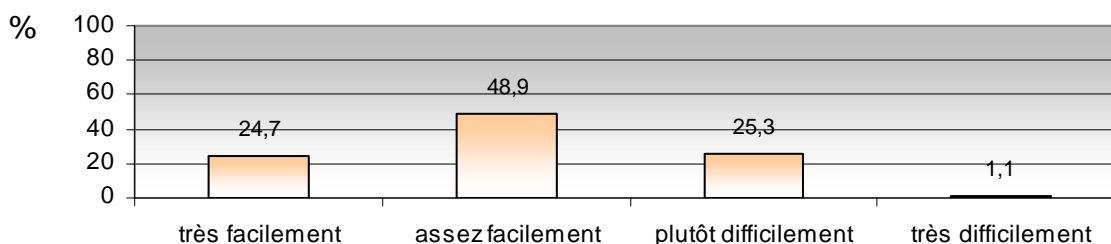

Comment avez-vous trouvé ce stage :

	Nombre	%
Grâce à des offres de stage envoyées à votre master	28	14,7
Par vos relations	51	26,8
En envoyant des candidatures spontanées	96	50,5
Grâce à l'association des Diplômés de l'IEP	3	1,6
Autre	12	6,3

190

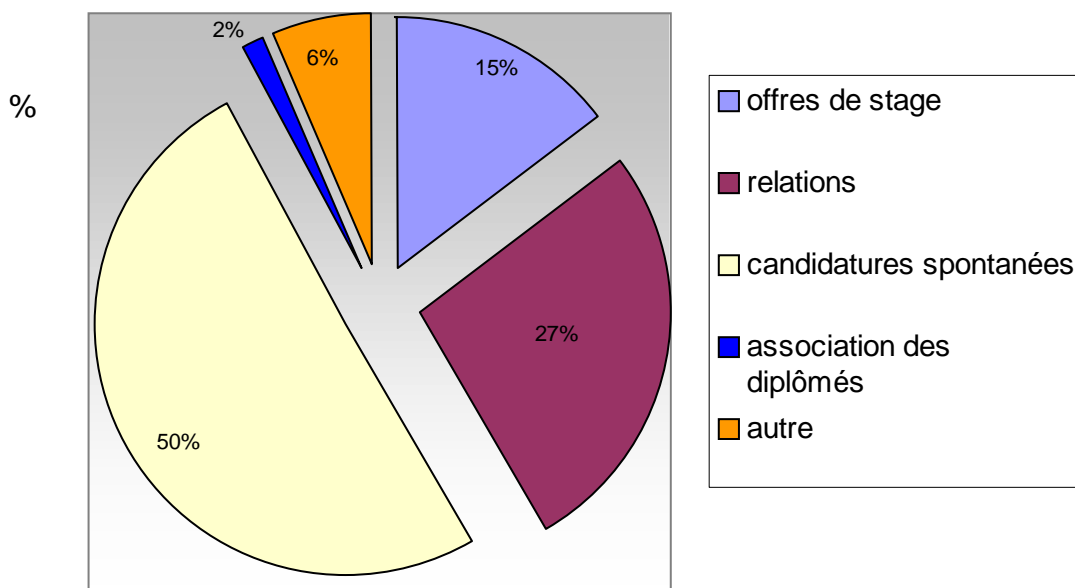

# 7 Le stage en 5<sup>e</sup> année :



Avez-vous reçu une indemnité pour ce stage de 5<sup>e</sup> année ?

Oui : 153, soit 80,53 %  
 Non : 36, soit 18,95 %  
 NSP : 1, soit ,53 %

Nombre de réponses : 190

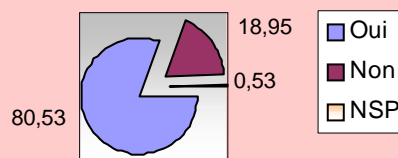

Si OUI, de quel montant net par mois ?

Moyenne : 597,37 euros

Nombre de réponses : 147

**Moyenne :  
597,37 €**



Ce stage de 5<sup>e</sup> année se déroulait :

	Nombre	%
Dans une entreprise de moins de 10 salariés	6	18,20
Dans une entreprise de 10 à 99 salariés	11	33,30
Dans une entreprise de 100 à 499 salariés	5	15,20
Dans une entreprise de 500 à 1999 salariés	4	12,10
Dans une entreprise de 2000 à 4999 salariés	2	6,10
Dans une entreprise de plus de 5000 salariés	5	15,20
	33	
Dans une association	35	22,30
Dans une collectivité locale	16	10,20
Dans une administration centrale	12	7,60
Dans une autre administration	90	57,30
Dans un laboratoire de recherche	4	2,50

157

# 7 Le stage en 5<sup>e</sup> année :

Ce que vous avez fait et appris pendant votre stage de 5<sup>e</sup> année correspondait tout à fait, plutôt, plutôt pas, pas du tout aux objectifs de votre formation :



	Nombre	Moyenne
<b>tout à fait</b>	<b>88</b>	<b>46,3</b>
<b>plutôt</b>	<b>79</b>	<b>41,6</b>
<b>plutôt pas</b>	<b>20</b>	<b>10,5</b>
<b>pas du tout</b>	<b>3</b>	<b>1,6</b>

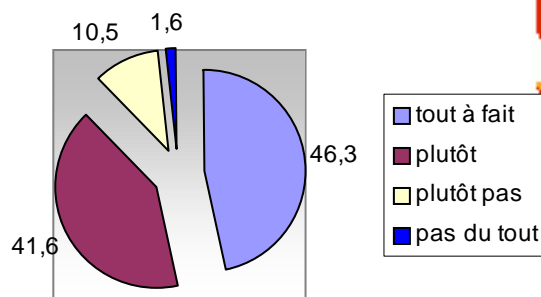

190

Pour évaluer globalement l'intérêt de ce stage pour votre formation professionnelle, quelle note de 0 à 10 donneriez-vous (0 aucun intérêt, 10 très important pour la formation).

Note	0	1	2	3	4	5	6	7	8	9	10
Nombre	0	1	0	0	2	8	19	32	49	41	39
%	0	,5	0	0	1,1	4,2	10	16,8	25,8	21,6	20,5

190 réponses.

Moyenne : **8,05/10**

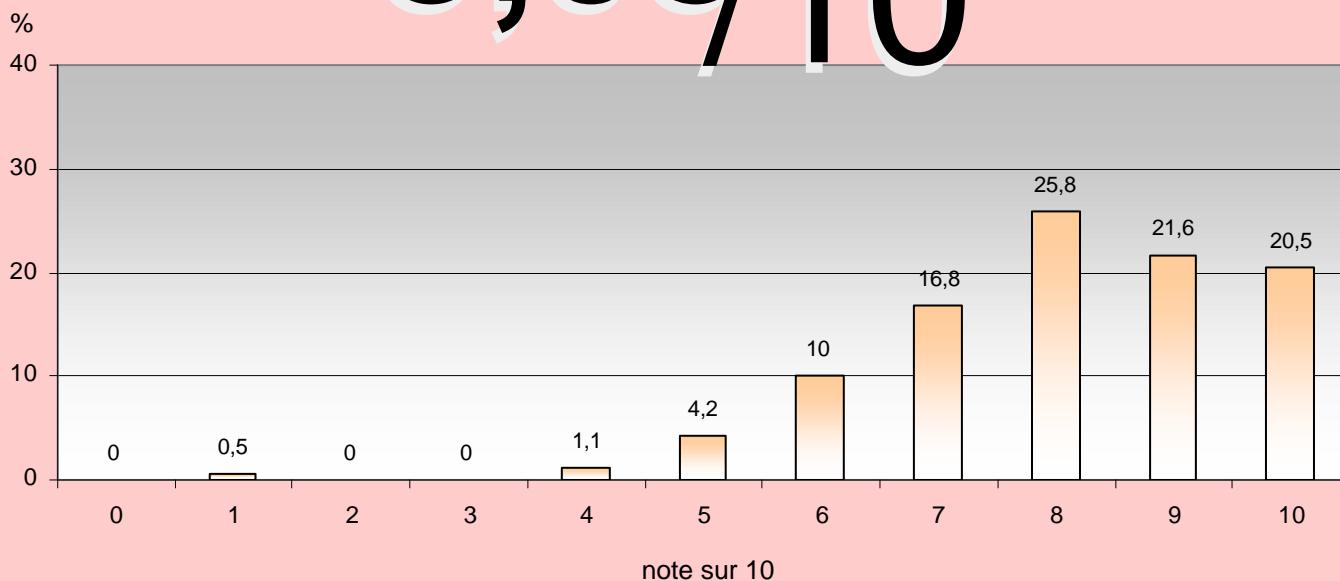

# 8 Le stage en général :

Doit-il y avoir un stage en Master 1 et en Master 2 ?

OUI	211	86,8
NON	21	8,6
NSP	11	4,5
	243	%

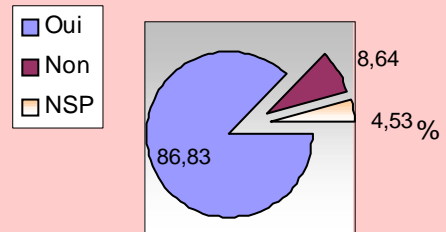

La période de stage est-elle adaptée aux entreprises ?

OUI	187	78,9
NON	28	11,81
NSP	22	9,28
	237	%

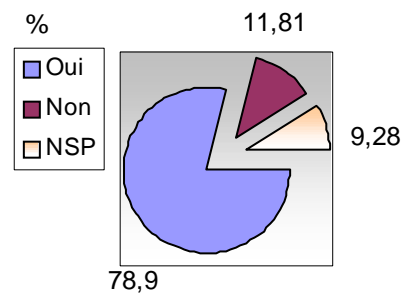

Si non, merci d'indiquer les périodes de stages :

	Nombres	%
septembre	6	30
octobre	3	15
novembre	3	15
décembre	3	15
janvier	13	65
février	12	60
mars	13	65
avril	11	55
mai	10	50
juin	9	45
juillet	5	25
août	1	5

20 diplômés ont répondu à cette question

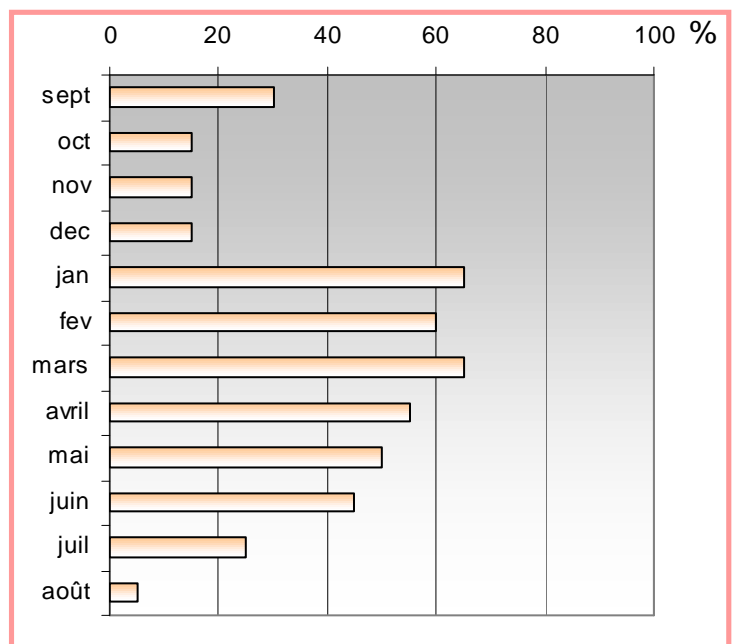



Etes-vous d'une manière générale ... des cours de langue suivis en master à l'IEP ?

	Nombre	%	
	Très peu satisfait	8	3,4
	Peu satisfait	53	22,5
	Assez satisfait	79	33,5
	Satisfait	56	23,7
	Très satisfait	26	11,0
	NSP	14	5,9
	<b>236</b>	<b>100 %</b>	

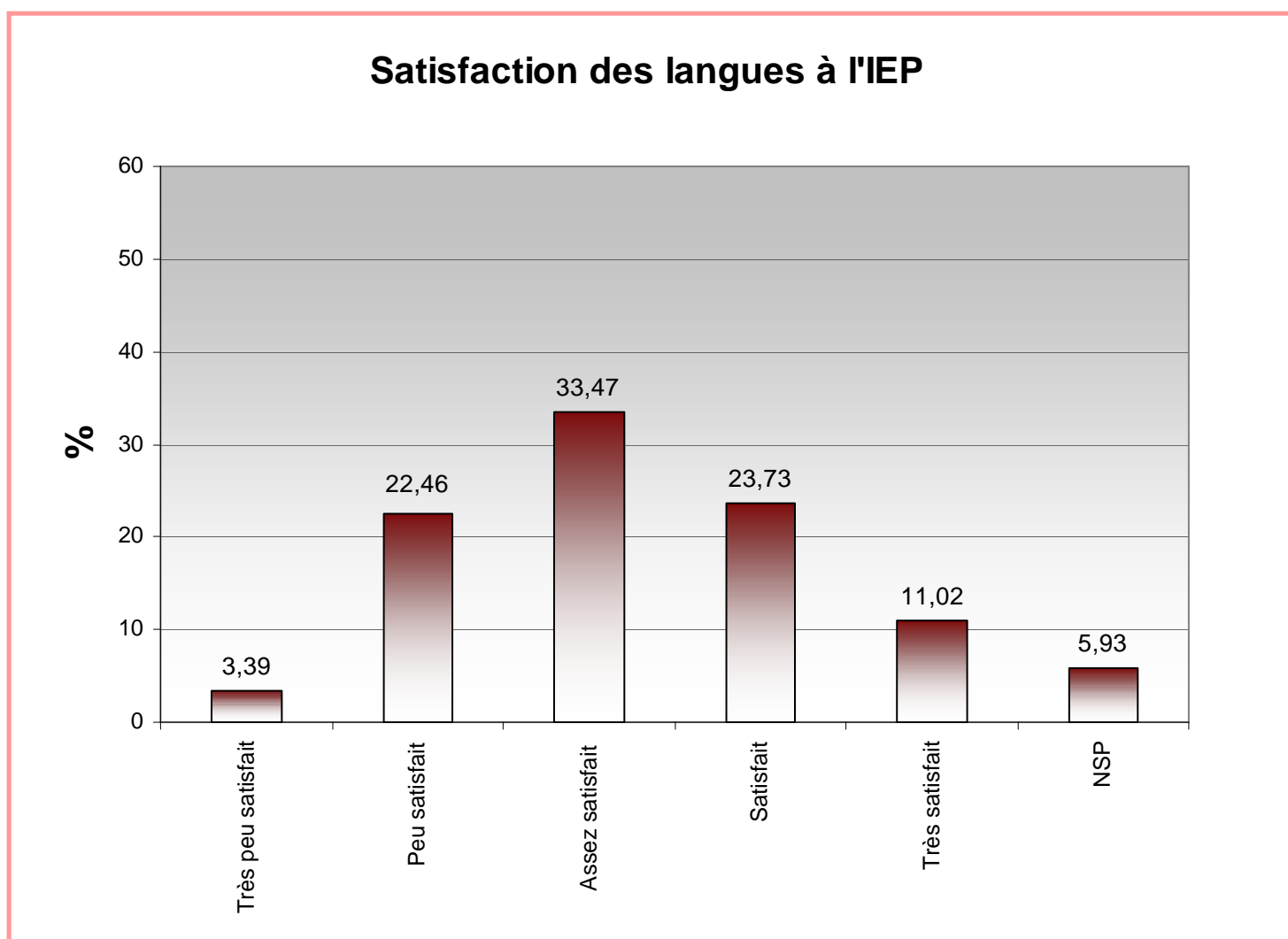

# 9 Les langues à l'IEP :

Choix de langue 1 :



Anglais

213 88,8 %



Allemand

8 3,3 %



Italien

1 ,4 %



Espagnol

5 2,1 %



Arabe

0 0,0 %



Russe

0 0,0 %



Hongrois

0 0,0 %



Chinois

0 0,0 %



Portugais

0 0,0 %



Polonais

0 0,0 %

Autres langues : 0, soit 0 %.

240 diplômés ont répondu à cette question.

13 diplômés n'ont pas eu de langue durant leur cursus, soit 5,4 %.

## Langue 1

Quel usage faites-vous des langues étrangères étudiées à l'IEP dans votre vie professionnelle actuelle ?



### A l'écrit

Nombres	quotidienne	hebdomadaire	parfois	rarement	jamais	
Rapports :	69	21	36	24	77	227
Mails :	69	22	42	25	69	227
Lettres :	65	17	42	25	78	227
Synthèses :	65	20	35	27	80	227
Autres :	47	11	22	23	124	227

%	quotidienne	hebdomadaire	parfois	rarement	jamais	
Rapports :	30,4	9,3	15,9	10,6	33,9	100 %
Mails :	30,4	9,7	18,5	11,0	30,4	100 %
Lettres :	28,6	7,5	18,5	11,0	34,4	100 %
Synthèses :	28,6	8,8	15,4	11,9	35,2	100 %
Autres :	20,7	4,9	9,7	10,1	54,6	100 %

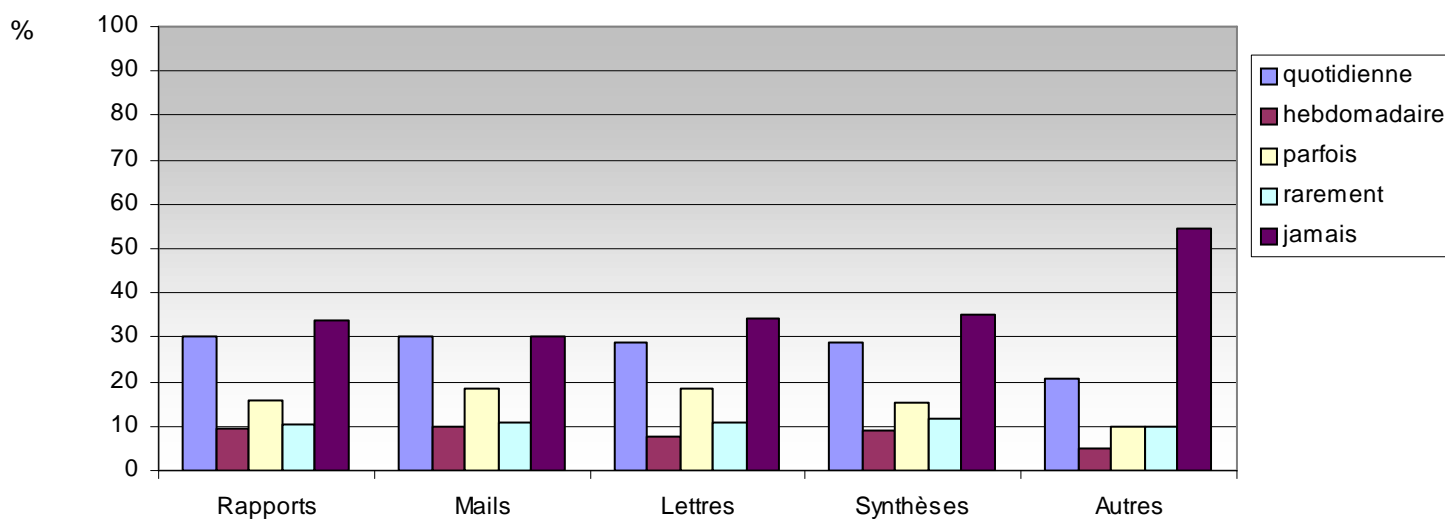

# 9 Les langues à l'IEP :

## Langue 1

Quel usage faites-vous des langues étrangères étudiées à l'IEP dans votre vie professionnelle actuelle ?



### A l'oral

Nombres	quotidienne	hebdomadaire	parfois	rarement	jamais	
Conversations :	64	23	41	25	74	227
Présentations :	60	17	42	27	81	227
Réunions :	59	17	40	25	86	227
Vidéoconférences:	58	15	37	29	88	227
Téléphone :	58	17	42	24	86	227

%	quotidienne	hebdomadaire	parfois	rarement	jamais	
Conversations :	28,2	10,1	18,1	11,0	32,6	100 %
Présentations :	26,4	7,5	18,5	11,9	35,7	100 %
Réunions :	26,0	7,5	17,6	11,0	37,9	100 %
Vidéoconférences:	25,6	6,6	16,3	12,8	38,8	100 %
Téléphone :	25,6	7,5	18,5	10,6	37,9	100 %

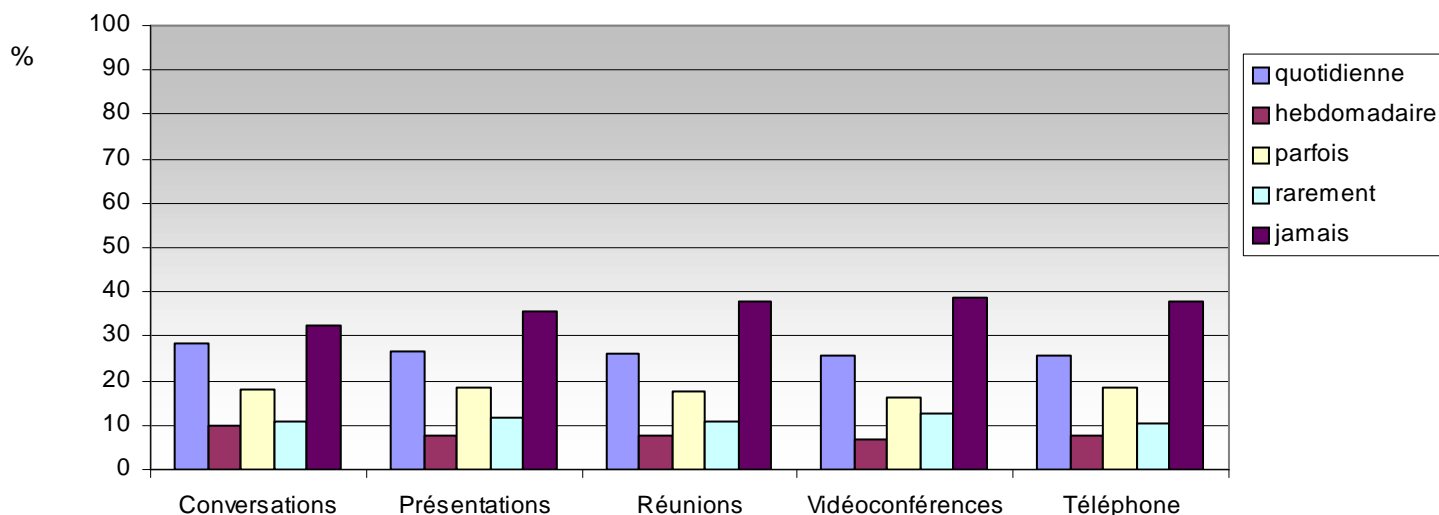

# 9 Les langues à l'IEP :

## Langue 1

Quel usage faites-vous des langues étrangères étudiées à l'IEP dans votre vie professionnelle actuelle ?



Lu

Nombres	quotidienne	hebdomadaire	parfois	rarement	jamais	
Presse :	72	35	35	22	63	227
Revue :	72	29	34	23	69	227
Rapports :	69	27	33	24	74	227
Internet :	78	32	29	22	66	227
Autres :	53	21	28	14	111	227

%	quotidienne	hebdomadaire	parfois	rarement	jamais	
Presse :	31,7	15,4	15,4	9,7	27,8	100 %
Revue :	31,7	12,8	15,0	10,1	30,4	100 %
Rapports :	30,4	11,9	14,5	10,6	32,6	100 %
Internet :	34,4	14,1	12,8	9,7	29,1	100 %
Autres :	23,4	9,3	12,3	6,2	48,9	100 %

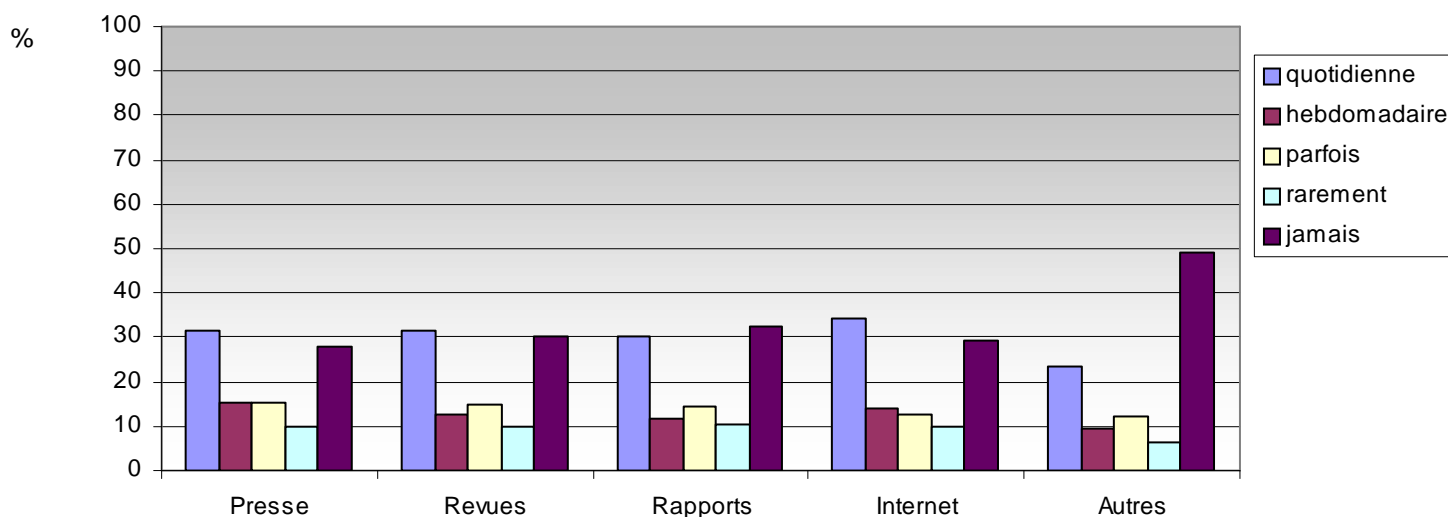

# 9 Les langues à l'IEP :

## Langue 1

Quel usage faites-vous des langues étrangères étudiées à l'IEP dans votre vie professionnelle actuelle ?



### Domaines :

	Utilisé	%	Non utilisé	%
Administratif	47	20,7	180	79,3
Commercial	28	12,3	199	87,7
Culturel	52	22,9	175	77,1
Economique	64	28,2	163	71,8
Financier	37	16,3	190	83,7
Général	64	28,2	163	71,8
Juridique	28	12,3	199	87,7
Littéraire	35	15,4	192	84,6
Politique	67	29,5	160	70,5
« Quotidien »	56	24,7	171	75,3
Autre	29	12,8	198	87,2

227 diplômés ont répondu à cette question.

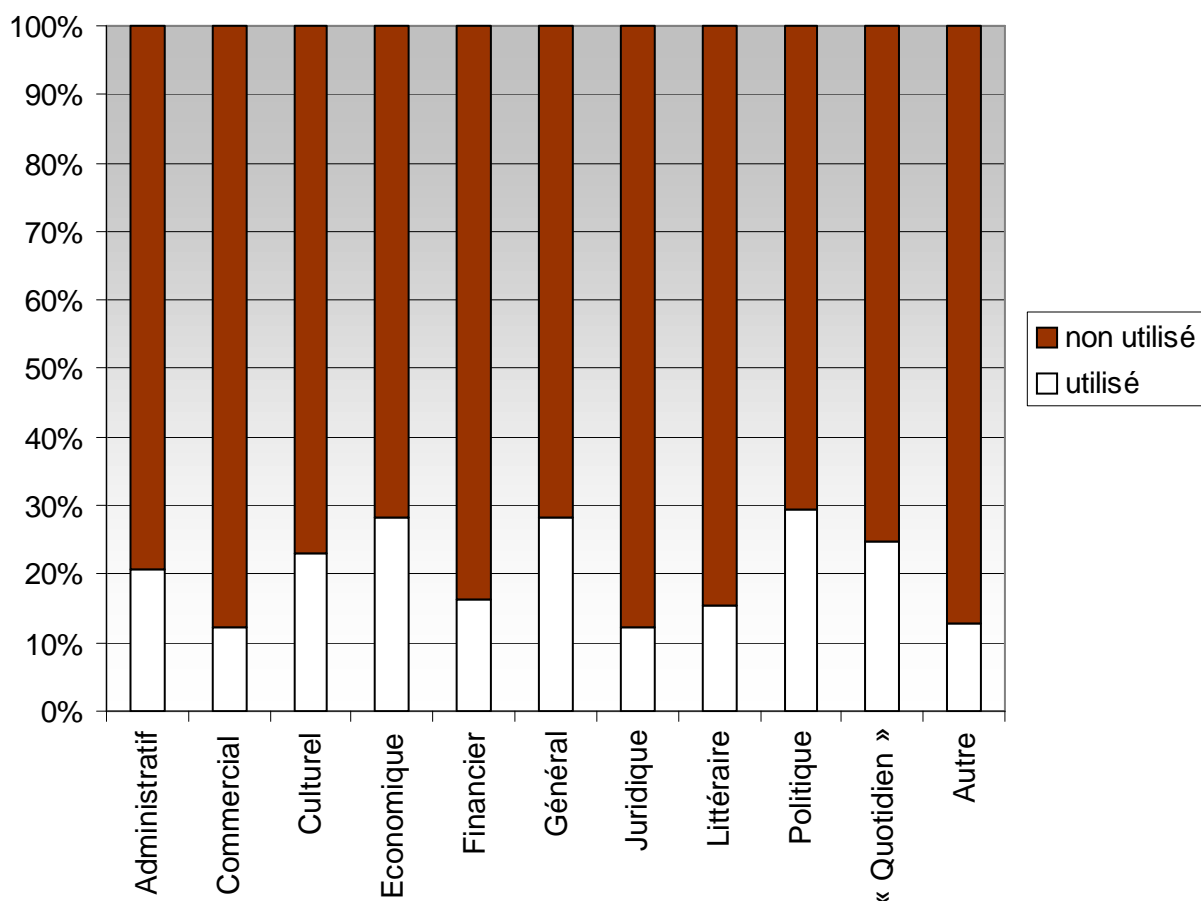

# 9 Les langues à l'IEP :

Choix de langue 2 :

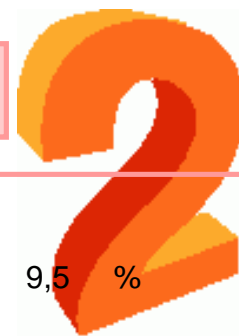

Anglais

11 5,0 %



Allemand

21 9,5 %



Italien

13 5,9 %



Espagnol

89 40,1 %



Arabe

4 1,8 %



Russe

3 1,4 %



Hongrois

0 0,0 %



Chinois

4 1,8 %



Portugais

2 ,9 %



Polonais

0 0,0 %

Autres langues : 3, soit 1,35 %.

222 diplômés ont répondu à cette question.

72 diplômés n'ont pas eu de 2e langue durant leur cursus, soit 32,4 %.

## Langue 2

Quel usage faites-vous des langues étrangères étudiées à l'IEP dans votre vie professionnelle actuelle ?



### A l'écrit

Nombres	quotidienne	hebdomadaire	parfois	rarement	jamais	
Rapports :	18	9	17	23	83	150
Mails :	17	12	19	20	82	150
Lettres :	17	9	19	20	85	150
Synthèses :	17	7	19	20	87	150
Autres :	11	6	9	12	112	150

%	quotidienne	hebdomadaire	parfois	rarement	jamais	
Rapports :	12,0	6,0	11,3	15,3	55,3	100 %
Mails :	11,3	8,0	12,7	13,3	54,7	100 %
Lettres :	11,3	6,0	12,7	13,3	56,7	100 %
Synthèses :	11,3	4,7	12,7	13,3	58,0	100 %
Autres :	7,3	4,0	6,0	8,0	74,7	100 %

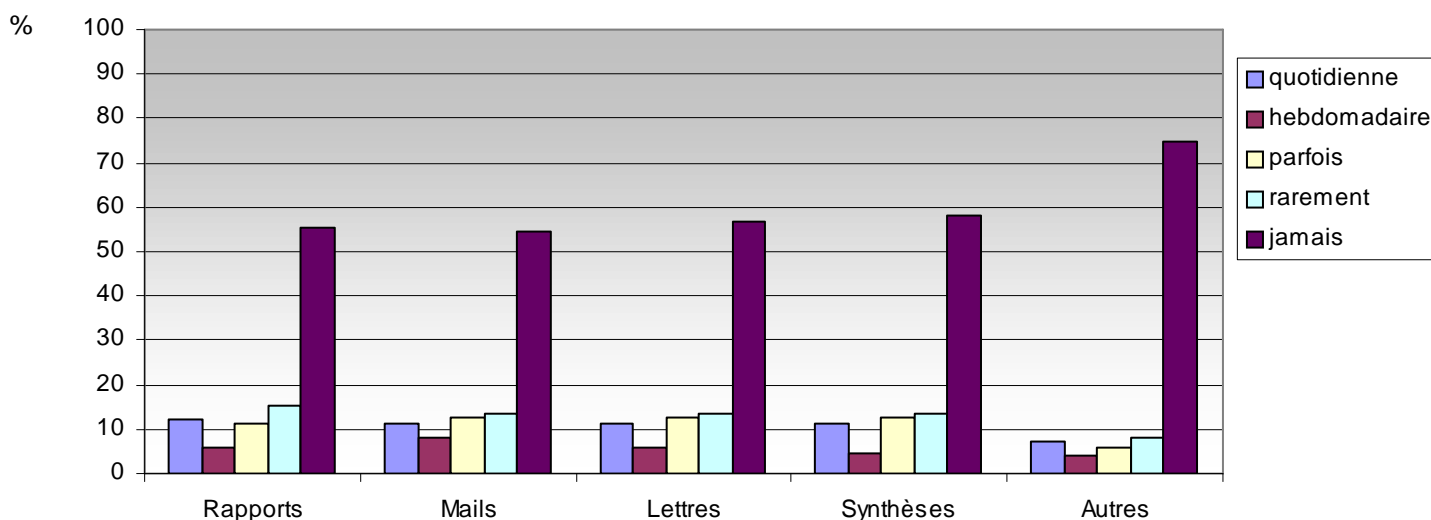



# 9 Les langues à l'IEP :

## Langue 2

Quel usage faites-vous des langues étrangères étudiées à l'IEP dans votre vie professionnelle actuelle ?



### A l'oral

Nombres	quotidienne	hebdomadaire	parfois	rarement	jamais	
Conversations :	19	10	20	30	71	150
Présentations :	17	6	18	27	82	150
Réunions :	17	4	19	25	85	150
Vidéoconférences:	17	4	18	23	88	150
Téléphone :	17	6	17	27	83	150

%	quotidienne	hebdomadaire	parfois	rarement	jamais	
Conversations :	12,7	6,7	13,3	20,0	47,3	100 %
Présentations :	11,3	4,0	12,0	18,0	54,7	100 %
Réunions :	11,3	2,7	12,7	16,7	56,7	100 %
Vidéoconférences:	11,3	2,7	12,0	15,3	58,7	100 %
Téléphone :	11,3	4,0	11,3	18,0	55,3	100 %

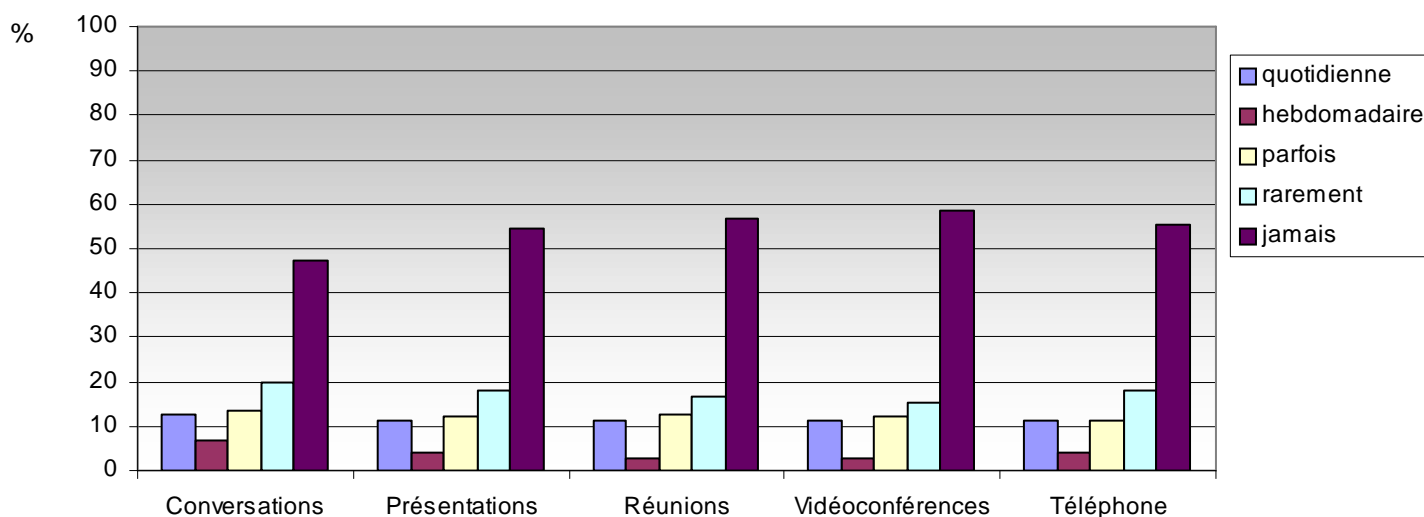

# 9 Les langues à l'IEP :

## Langue 2

Quel usage faites-vous des langues étrangères étudiées à l'IEP dans votre vie professionnelle actuelle ?



Lu

Nombres	quotidienne	hebdomadaire	parfois	rarement	jamais	
Presse :	19	14	22	21	74	150
Revue :	19	10	22	19	80	150
Rapports :	19	7	22	20	82	150
Internet :	22	9	23	20	76	150
Autres :	15	3	13	16	103	150

%	quotidienne	hebdomadaire	parfois	rarement	jamais	
Presse :	12,7	9,3	14,7	14,0	49,3	100 %
Revue :	12,7	6,7	14,7	12,7	53,3	100 %
Rapports :	12,7	4,7	14,7	13,3	54,7	100 %
Internet :	14,7	6,0	15,3	13,3	50,7	100 %
Autres :	10,0	2,0	8,7	10,7	68,7	100 %

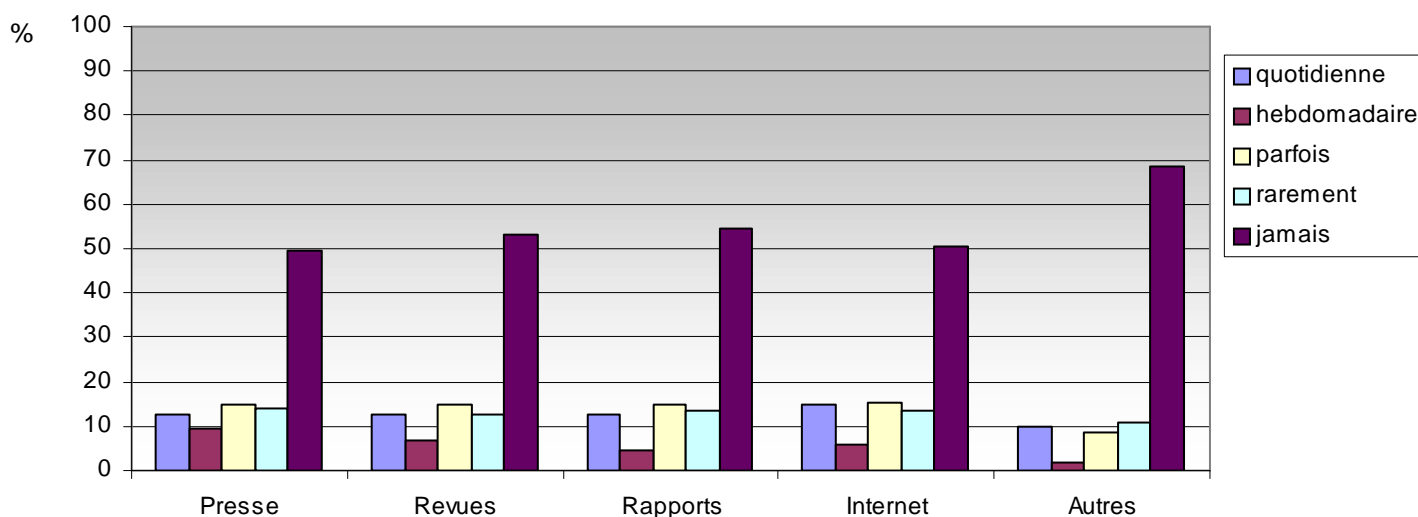

# 9 Les langues à l'IEP :

## Langue 2

Quel usage faites-vous des langues étrangères étudiées à l'IEP dans votre vie professionnelle actuelle ?



### Domaines :

	Utilisé	%	Non utilisé	%
Administratif	10	6,7	140	93,3
Commercial	6	4,0	144	96,0
Culturel	17	11,3	133	88,7
Economique	16	10,7	134	89,3
Financier	6	4,0	144	96,0
Général	24	16,0	126	84,0
Juridique	6	4,0	144	96,0
Littéraire	11	7,3	139	92,7
Politique	22	14,7	128	85,3
« Quotidien »	22	14,7	128	85,3
Autre	11	7,3	139	92,7

150 diplômés ont répondu à cette question.

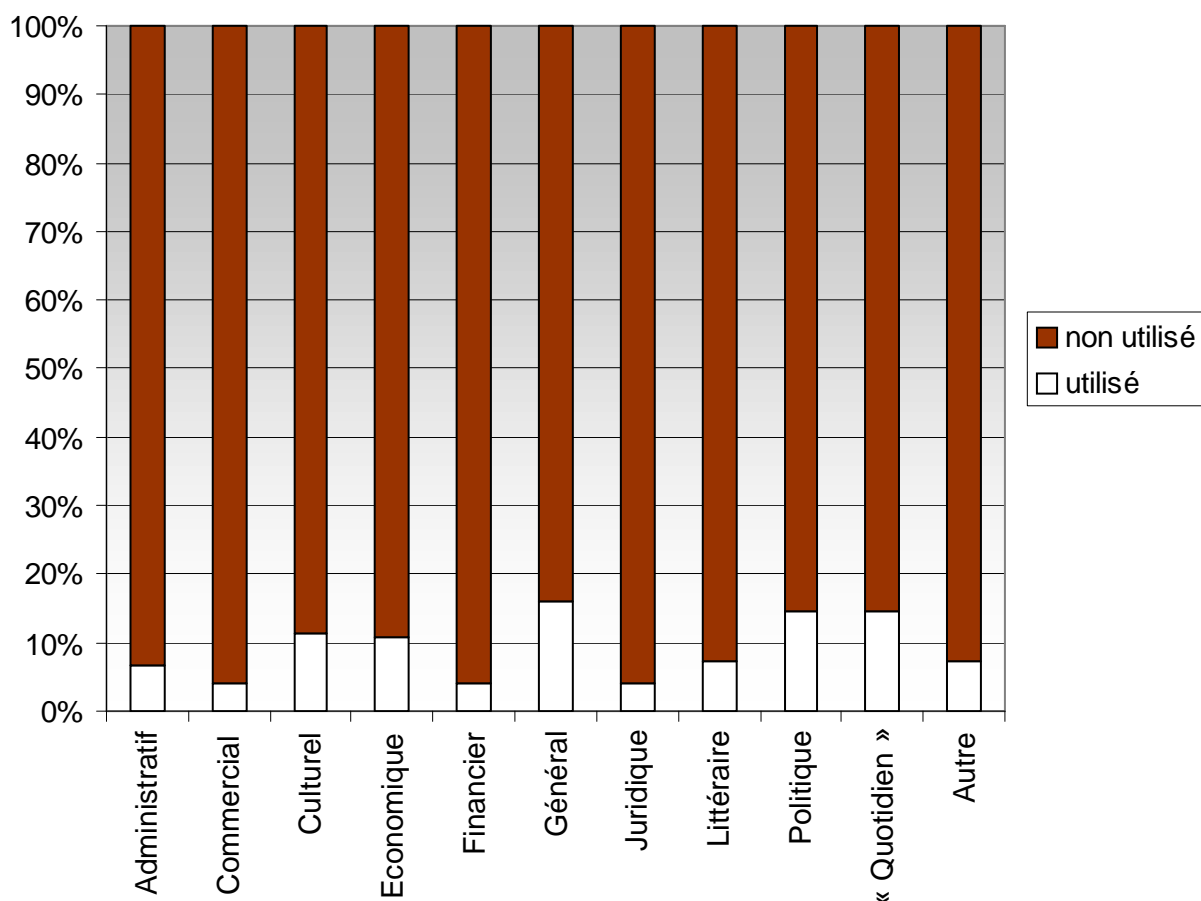

# 9 Les langues à l'IEP :

Pensez-vous que les cours de langues en masters à l'IEP vous ont préparé à votre vie professionnelle de manière :

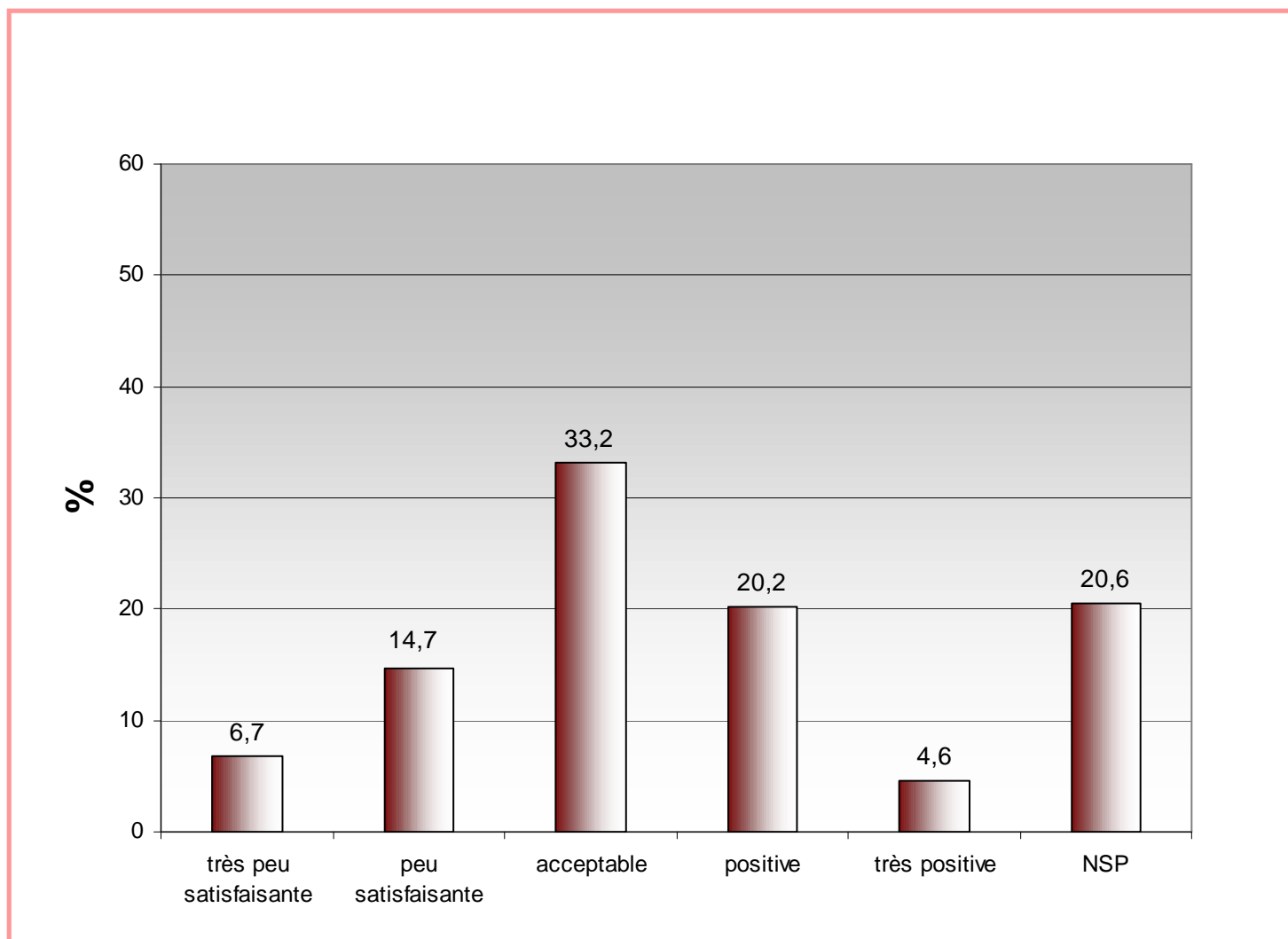
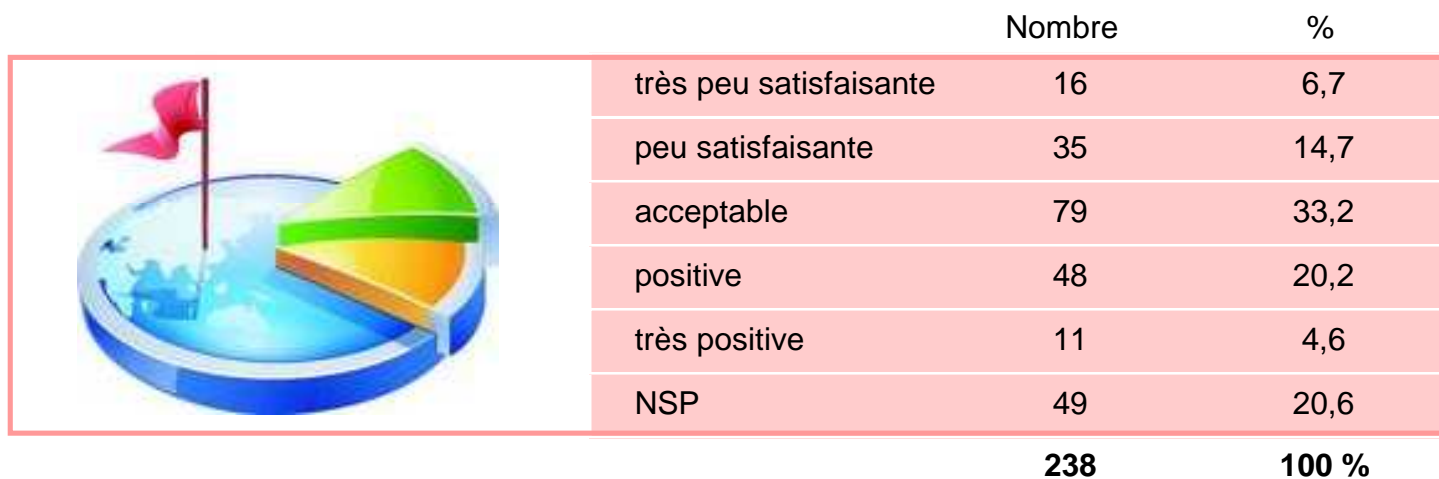

# 9 Les langues à l'IEP :

Est-il souhaitable que le niveau des étudiants sortant de l'IEP soit évalué par un test international ?  
238 diplômés ont répondu à cette question.  
Plusieurs réponses possible.

	Nombre	%
TOEFL (anglais)	142	59,7
TOEIC (anglais)	111	46,6
IELTS (anglais)	9	3,8
DAF (allemand)	4	1,7
GOETHE (allemand)	16	6,7
DEL (espagnol)	20	8,4
CECR (toute langue)	8	3,4
Autre	9	3,8
Inutile	64	26,9

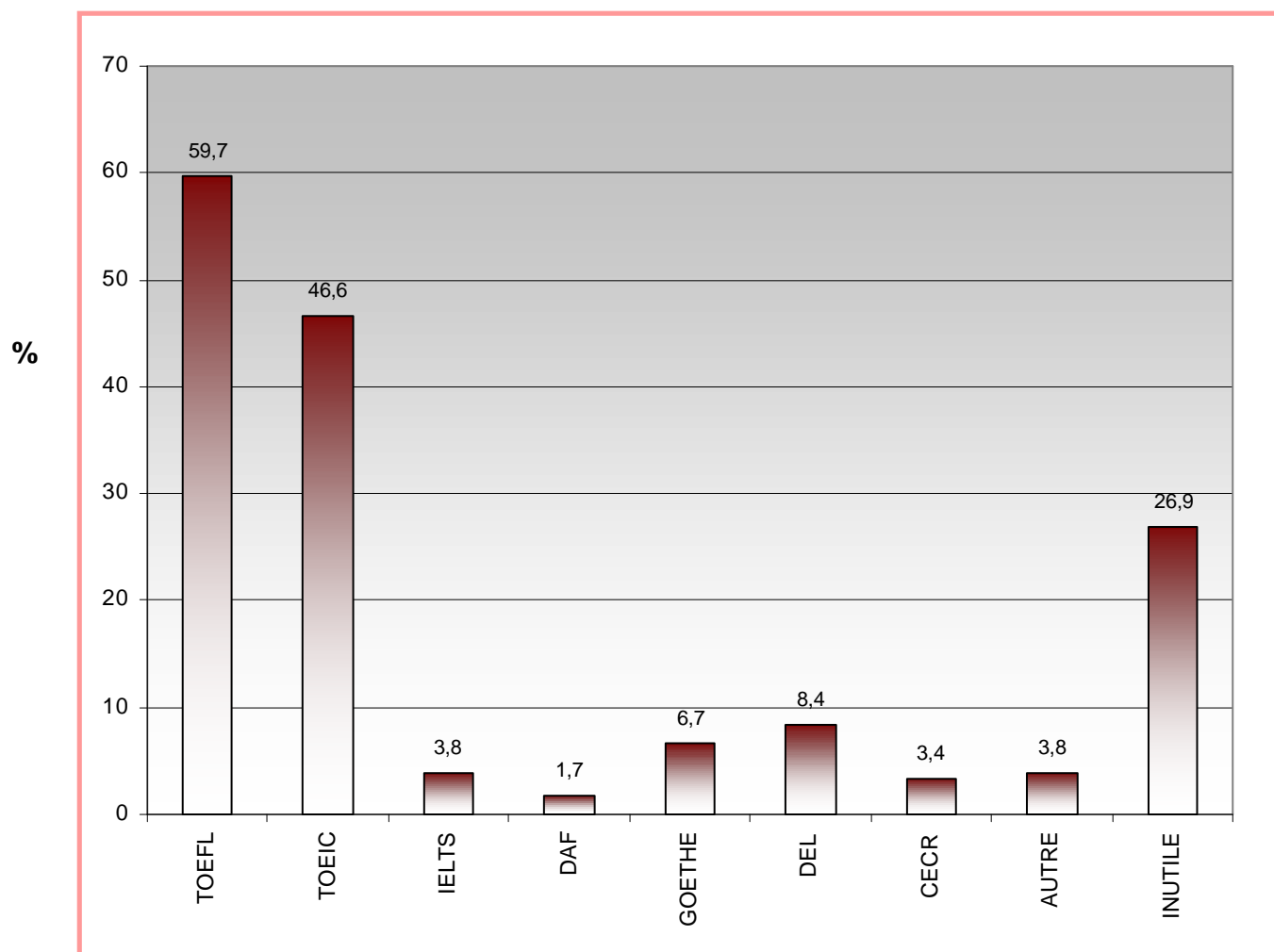

# 10 Origine des diplômés :

Département d'origine lorsqu'ils ont passé le concours d'entrée à l'IEP :

## Distribution des régions françaises

Alsace	5	1,99
Aquitaine	4	1,59
Auvergne	13	5,18
Basse Normandie	0	00
Bourgogne	6	2,39
Bretagne	5	1,99
Centre	1	0,4
Champagne Ardenne	7	2,79
Corse	0	00
Franche Comte	3	1,2
Haute Normandie	2	0,8
Ile de France	29	11,55
Languedoc Rousillon	11	4,38
Limousin	3	1,2
Lorraine	9	3,59
Midi Pyrenees	5	1,99
Nord Pas de Calais	6	2,39
Pays de Loire	5	1,99
Picardie	3	1,2
Poitou Charentes	4	1,59
PACA	12	4,78
Rhône Alpes	117	46,61
DOM TOM	1	0,4
<b>TOTAL</b>	<b>251</b>	<b>100 %</b>

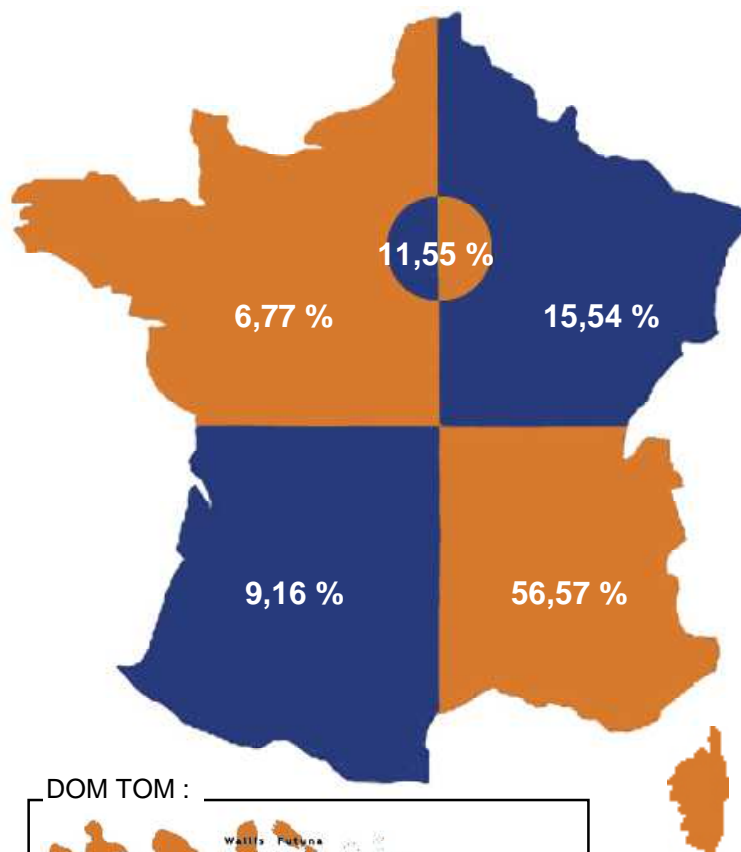

DOM TOM :

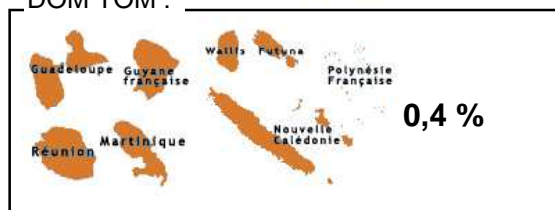

Reste du monde :

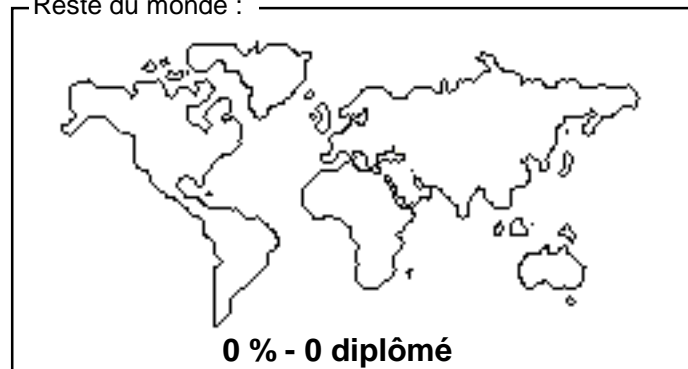

251 diplômés ont répondu à cette question\*.  
 \*(ou information récupérée auprès de la scolarité)

# 10 Origine des diplômés :

## Fonction des parents au moment de l'inscription :

Nbre de réponses	Père		Mère		%	%	%
	246	%	%	249			
sans profession, décédé	16	6,5	43,24	21	8,4	56,76	100%
ouvrier	9	3,7	100	0	0,0	0	100%
agriculteur	7	2,9	87,5	1	,4	12,5	100%
employé	23	9,4	32,39	48	19,3	67,61	100%
fonctionnaire	47	19,1	35,34	86	34,5	64,66	100%
cadre moyen	23	9,4	51,11	22	8,8	48,89	100%
cadre supérieur	50	20,3	67,57	24	9,6	32,43	100%
profession libérale	33	13,4	58,93	23	9,2	41,07	100%
chef d'entreprise	16	6,5	80	4	1,6	20	100%
retraité	22	8,9	52,4	20	8,0	47,6	100%
		100%			100%		

## Niveau d'études des parents au moment de l'inscription :

Nbre de réponses	Père		Mère		%	%	%
	233	%	%	240			
sans diplôme	23	9,9	65,71	12	5,0	34,29	100%
CAP BEP	21	9,0	56,76	16	6,7	43,24	100%
BAC, BAC + 1	21	9,0	41,18	30	12,5	58,82	100%
BAC + 2	31	13,3	50,82	30	12,5	49,18	100%
BAC + 3	30	12,9	34,88	56	23,3	65,12	100%
BAC + 4	5	2,2	27,78	13	5,4	72,22	100%
BAC + 5	73	31,3	52,9	65	27,1	47,1	100%
DOCTORAT	29	12,5	61,7	18	7,5	38,3	100%
		100%			100%		

## Budget annuel durant vos études à l'IEP :

	Nombre de réponses	Moyenne mensuelle en euros	Total annuel * en euros
Appartement : (loyer + charges + taxe d'habitation + assurance)	195	375,01	3375,09
Nourriture :	204	125,21	1126,89
Vêtements :	191	31,26	281,34
Voyage école / domicile familiale :	187	62,57	563,13
Livres, journaux, fournitures :	196	28,92	260,28
Informatique :	118	40,03	360,27
Frais d'inscription, SS, mutuelle :	183	101,07	909,66
<b>TOTAL EN € :</b>		<b>764,07</b>	<b>6876,66</b>

\* sur 9 mois

	Concours passés		Concours réussis	
		%		%
<b><u>1) Fonction publique d'Etat</u></b>				
Ecole nationale d'administration	8	8,6	1	12,5
Instituts régionaux d'administration	8	8,6	7	87,5
Secrétaire des affaires étrangères (cadre général et cadre d'Orient)	1	1,08	1	100
Conseiller des affaires étrangères (cadre d'Orient)	0	0	0	?
Inspecteur des affaires sanitaires et sociales	2	2,15	2	100
Conservateur de bibliothèque	1	1,08	0	0
Lieutenant de Police	0	0	0	?
Commissaire de police	0	0	1	?
Inspecteur des Douanes	0	0	0	?
Inspecteur des Impôts	1	1,08	1	100
Inspecteur du Trésor	1	1,08	1	100
Inspecteur de la Consommation, de la concurrence et de la répression des fraudes	0	0	0	?
Inspecteur du travail	0	0	0	?
Magistrat judiciaire (ENM)	2	2,15	0	0
Attaché de préfecture	0	0	0	?
Attaché d'administration universitaire et scolaire	0	0	0	?
Conseiller de tribunaux administratifs et de cour administrative d'appel	0	0	0	?
<b><u>2) Fonction publique hospitalière</u></b>				
Directeur d'hôpital	4	4,3	2	50
Attaché d'administration hospitalière	1	1,08	0	0
Directeur d'établissement sanitaire et social (DESS)	1	1,08	1	100
Directeur d'établissement social et médico-social (DESMS)	1	1,08	0	0
<b><u>3) Fonction publique territoriale</u></b>				
Administrateur territorial	4	4,3	1	25
Attaché territorial	13	13,98	3	23,08
Conservateur territorial de bibliothèque	0	0	0	?
<b><u>4) Divers</u></b>				
Banque de France	3	3,23	1	33,33
Sécurité sociale (ex CNESS)	1	1,08	1	100
Commissaire aux armées	1	1,08	0	0
Ecole des officiers de la Gendarmerie nationale	0	0	0	?
Administrateur des affaires maritimes	0	0	0	?
Officier des affaires maritimes	0	0	0	?
Assemblées parlementaires (Assemblée nationale / Sénat)	1	1,08	0	0
Attaché de la ville de Paris	0	0	0	?
Autres (Ecoles de journalisme, ESJ, CFJ, IPJ, CUEJ...)	39	41,94	32	82,05
		% par rapport aux 93 concours passés		% par rapport au total de chaque concours

245 diplômés ont répondu à cette question.

189 n'ont passé aucun concours, soit 77,14 %.

56 diplômés ont passé au moins un concours, soit 22,86%

93 concours ont été passés.

55 concours ont été réussis, soit 59,14 %.