



Promotion 2014

Enquête

Insertion professionnelle des Diplômés de Sciences PO Grenoble

à IEP +18 mois

Partie A

ASSOCIATION
DES **DIPLÔMÉS**
SCIENTES PO
Grenoble

Enquête réalisée et publiée par
l'Association des Diplômés de Sciences PO Grenoble

© 11 avril 2016

SOMMAIRE



	Page
0 - LA PROMOTION	2
1 - VOTRE SITUATION AVANT ET PENDANT LE MASTER	3
2 - SATISFACTION VIS-A-VIS DE LA FORMATION MASTER	6
3 - PREMIER EMPLOI	8
4 - SATISFACTION VIS-A-VIS DE VOTRE EMPLOI ACTUEL	9
5 - L'EMPLOI ACTUEL	11
6 - LE STAGE EN 4e ANNEE	19
7 - LE STAGE EN 5e ANNEE	25
8 - LE STAGE EN GENERAL	31
9 - LES LANGUES A L'IEP	32
10 - ORIGINE DES DIPLÔMÉS	45
11 - CONCOURS PASSES APRES LE DIPLOME	47

Association des Diplômés
Sciences PO Grenoble
BP 48 - 38040 Grenoble cedex 9
contact-anciens@iepg.fr
04 76 82 60 26

Grande enquête sur les diplômés 2014

Objectifs de l'enquête :

Ces enquêtes présentent un grand intérêt pour l'IEP, l'Association des Diplômés et les étudiants car :

- elles permettent de connaître les études complémentaires effectuées par les étudiants, les fonctions exercées, les secteurs d'activités, le niveau de rémunération... ,
- elles sont des outils de communication pour l'IEP à destination des lycées, des centres d'orientation, de la presse spécialisée...,
- elles contribuent aux "classements" des grandes écoles.

Pour mieux connaître l'origine de nos diplômés nous vous avons rajouté dans notre enquête des questions complémentaires : niveau d'études et profession des parents, bourse, hébergement... Ces questions ont pour objet de mieux cerner l'origine de nos étudiants à l'heure où l'on débat de la discrimination positive.

Les diplômés ont été sollicités par email dans un premier temps afin de remplir notre enquête en ligne ; des relances ont été effectuées par email et téléphone.

Direction de l'enquête : Stéphane Pusateri (stephane.pusateri@wanadoo.fr)

Traitement des données / Infographie : Jonathan Masciave

Enquêtrices : Marine Vivet et Douja Djaballah

La promotion se compose de **354 personnes**.

La promotion se décompose comme suit :

Distribution du SEXE des diplômés

Nombre	354	
Masculin	150	42,4
Féminin	204	57,6
		100 %

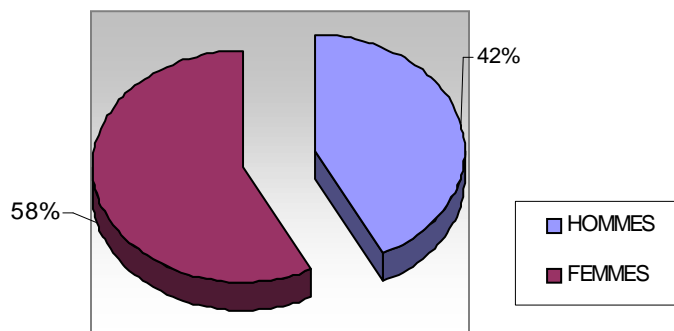

La promotion 2014 se compose de 354 personnes (Diplômés IEP et DNM "sec").
261 diplômés ont répondu à l'enquête, soit 73,7 % de la promotion.
21 diplômés ont répondu partiellement à l'enquête, soit 5,9 %.

Les résultats de cette enquête portent sur la totalité des réponses obtenues (282, soit environ 80 %).

Pour certaines questions (fonction, société), nous avons pu obtenir les réponses sur les réseaux sociaux.

Le nombre de réponses pour ces questions est donc supérieur à celui du reste de l'enquête.



Au jour de l'enquête (avril 2016) :

- 224 diplômés ont une activité professionnelle, soit 67,9 %
- 35 en poursuite d'études soit 10,6 %
- 65 en recherche d'emploi, soit 19,7 %
- 6 en préparation aux concours, soit 1,8 %.

1

Votre situation avant et pendant le master :

Pendant votre master, étiez-vous :

	Nombre	%
Etudiant en formation initiale	294	86,5
Salarié en formation continue	16	4,7
Demandeur d'emploi en formation continue	3	0,9
En contrat d'apprentissage ou de professionnalisation	13	3,8
Validation des acquis de l'expérience	2	0,6
Autres	12	3,5
	340	100 %

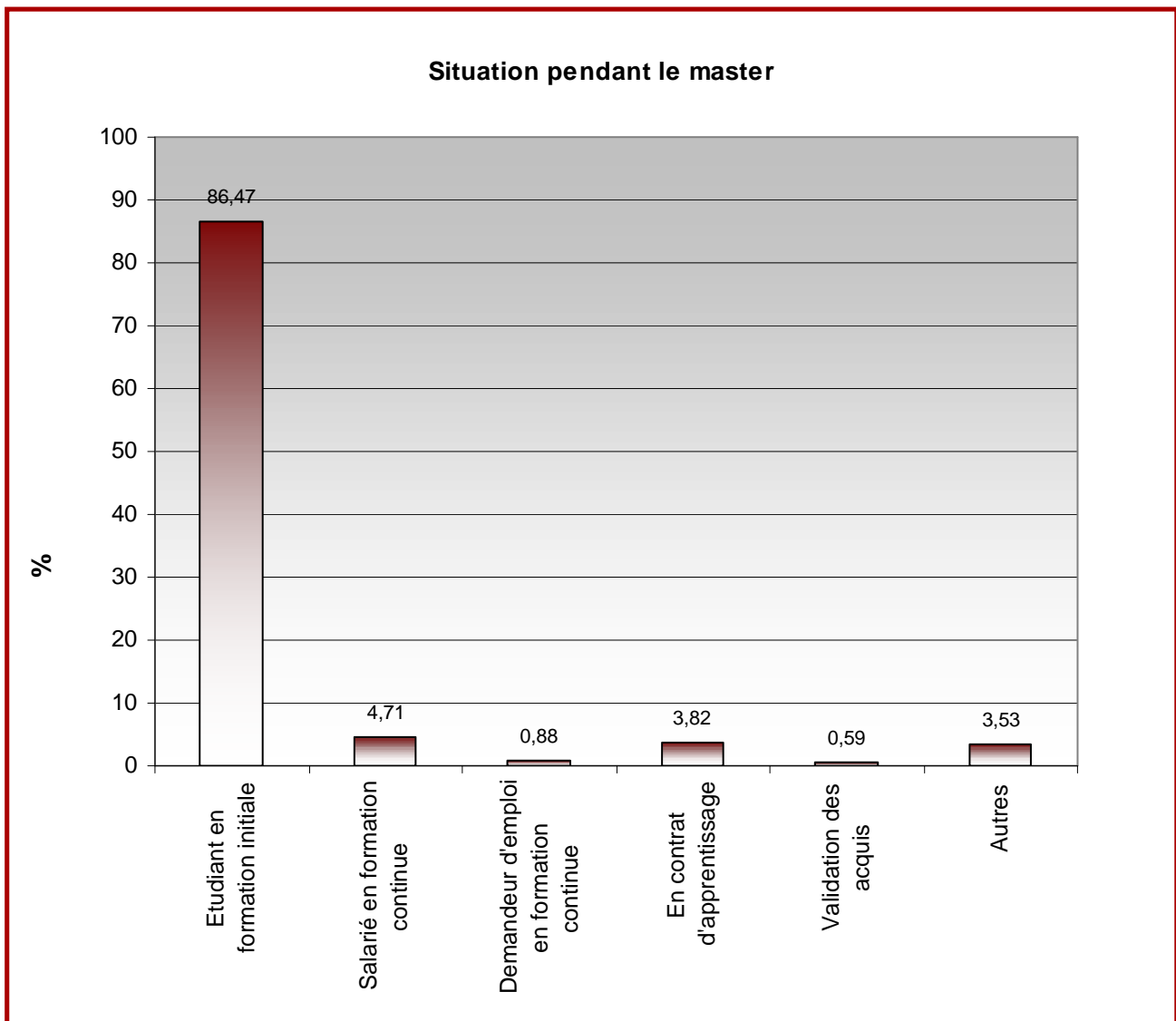

1

Votre situation avant et pendant le master :

Diplôme d'entrée au master :

	Nombre	%
Baccalauréat	40	13,79
DEA, DESS	1	,34
Diplôme IEP	4	1,38
Agrégation de lettres modernes	0	0
Magistère	0	0
Maîtrise des universités	6	2,07
Master	35	12,07
180 crédits ECTS IEP Grenoble	144	49,66
180 crédits ECTS autre formation	49	16,9
Divers	11	3,79
	290	100 %

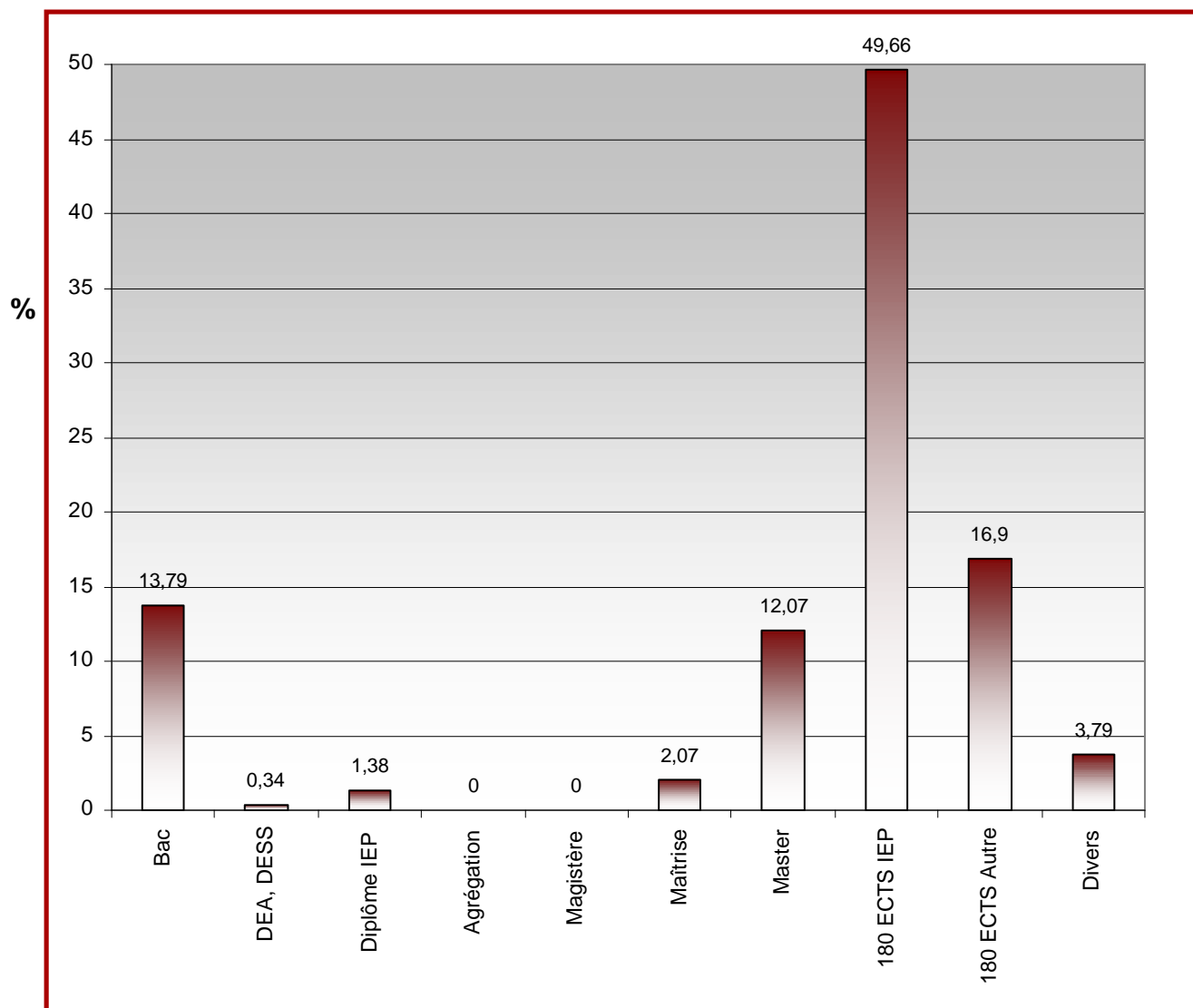

1

Votre situation avant et pendant le master :

Avez-vous eu une activité professionnelle avant votre master (hors petits boulots) ?

OUI : 28 réponses, soit 9,59 %
NON : 264 réponses, soit 90,41 %

Nombre de réponses : 292

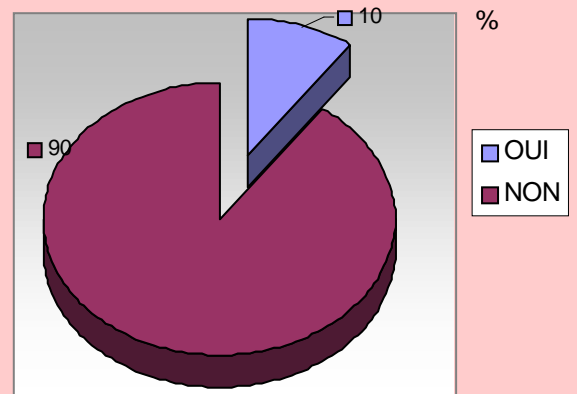

Pendant combien de temps avez-vous travaillé avant votre master ?

	Nombre	%
Moins de 5 ans	9	32,14
de 5 à 10 ans	8	28,57
de 10 à 15 ans	4	14,29
de 15 à 20 ans	5	17,86
de 20 à 25 ans	0	0
plus de 25 ans	2	7,14
	28	100 %

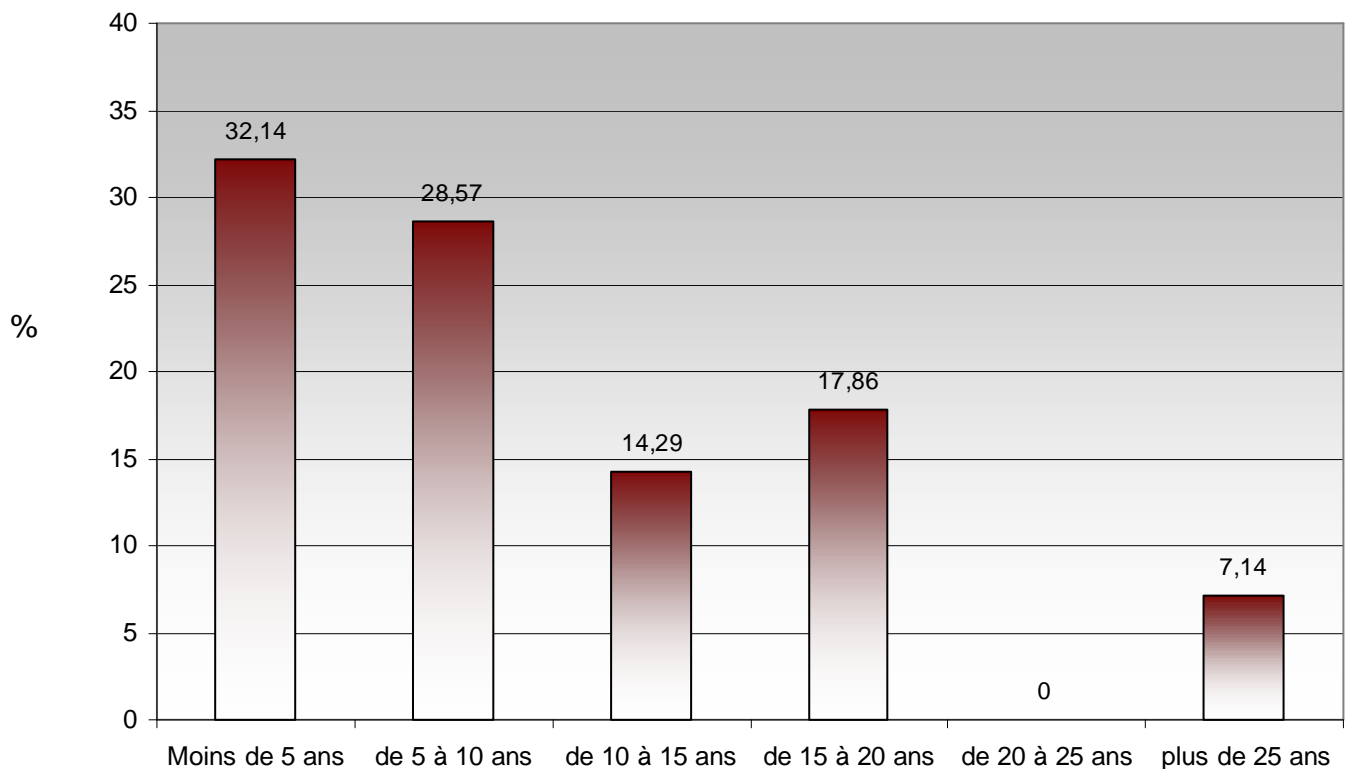

2 Satisfaction vis-à-vis de la formation master :

1 (pas du tout satisfait) - 2 (peu satisfait) - 3 (moyennement satisfait) - 4 (satisfait) - 5 (forte satisfaction)

Notation en %	1	2	3	4	5	Nbre de réponses	Moyenne / 5
Adéquation formation universitaire et emploi occupé	5,4	9,5	25,7	43,6	15,8	241	3,6
Les études comme bon moyen d'accès à l'emploi	6,6	10,1	24,5	40,5	18,3	257	3,5
Contenu de la formation	3,6	7,6	25,9	42,1	20,9	278	3,7
Organisation des enseignements	8,7	16,6	32,1	31,1	11,6	277	3,2
Les enseignants	2,9	3,3	24,2	49,1	20,6	277	3,8
Les intervenants	3,3	5,8	16,7	48,7	25,5	275	3,9

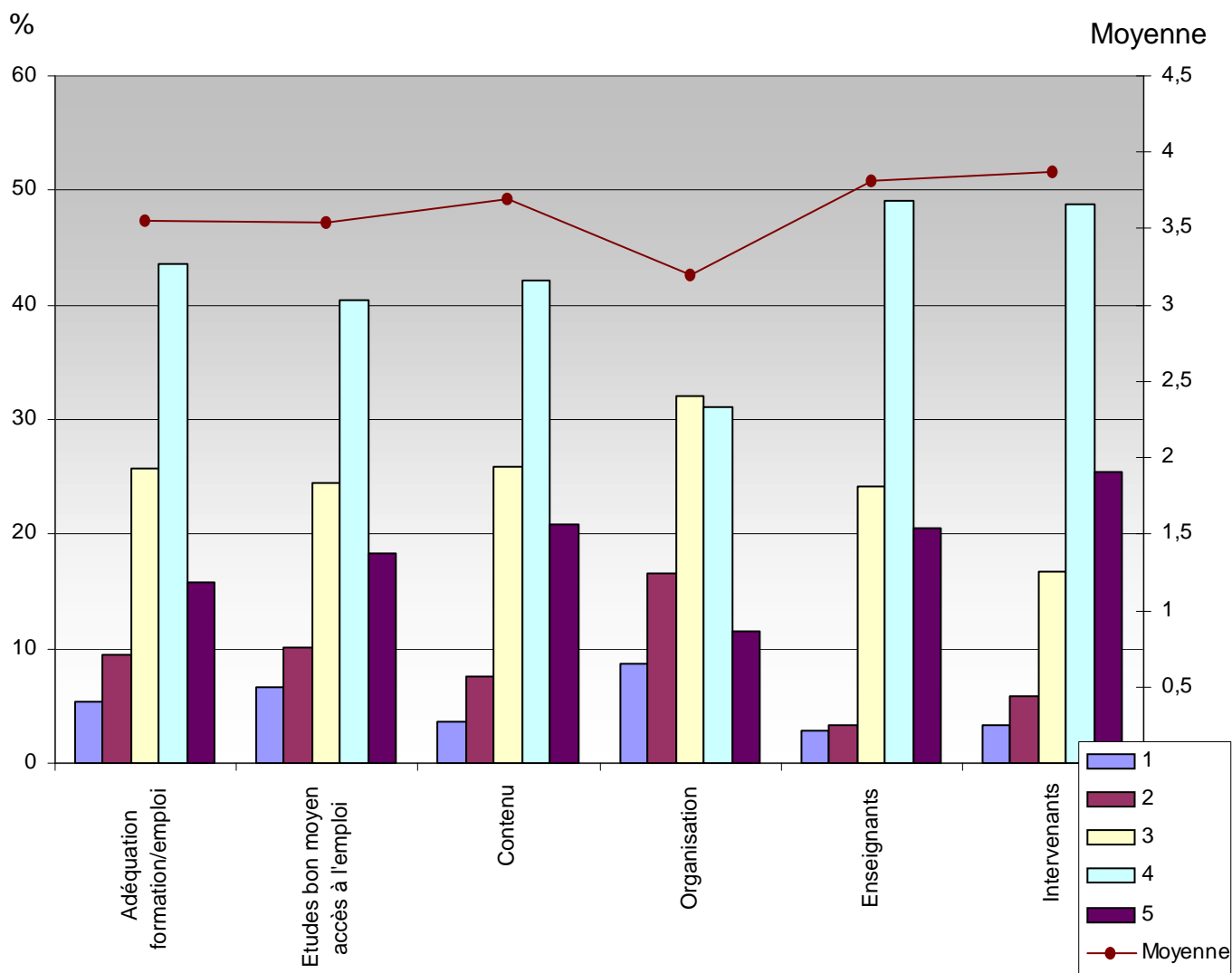

2 Satisfaction vis-à-vis de la formation master :

Faut-il augmenter le nombre d'intervenants professionnels ?

Oui : 146, soit 53,3 %

Non : 92, soit 33,6 %

NSP : 36, soit 13,1 %

Nombre de réponses : 274



Selon vous, quels sont les atouts de votre master ?

	Nombre	%
le stage	202	72,7
la mobilité internationale	111	39,9
le niveau de la formation	121	43,5
le contenu pédagogique	120	43,2

Nombre de diplômés
ayant répondu : 278

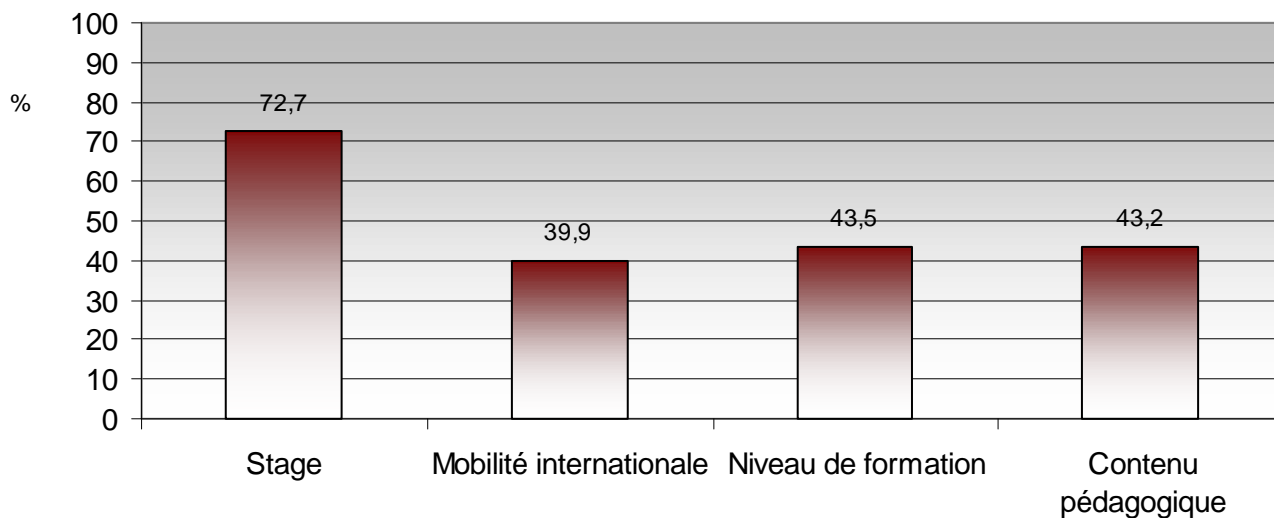

Cette formation a-t-elle répondu à votre motivation ?

Oui : 202, soit 75,7 %

Non : 37, soit 13,9 %

NSP : 28, soit 10,5 %

Nombre de réponses : 267

3 Premier emploi :

Auriez-vous trouvé votre 1er emploi sans l'obtention du diplôme de l'IEP ?

Oui : 83, soit 39,3 %

Non : 95, soit 45 %

NSP : 33, soit 15,6 %

Nombre de réponses : 211

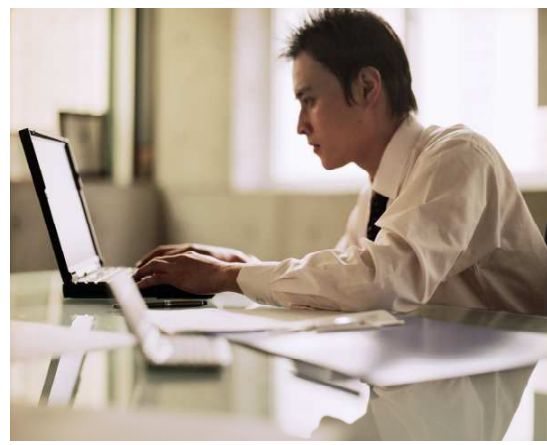
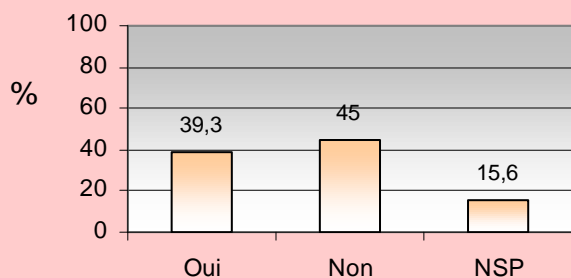

Pendant combien de mois avez-vous recherché votre premier emploi ?

	Nombre	%
0 mois	128	53,6
1 mois	28	11,7
2 mois	15	6,3
3 mois	20	8,4
4 mois	5	2,1
5 mois	6	2,5
6 mois	7	2,9
7 mois	4	1,7
8 mois	5	2,1
9 mois	2	,8
10 mois	3	1,3
11 mois	2	,8
12 mois	10	4,2
13-15 mois	3	1,3
16-20 mois	0	0,0
+20 mois	1	,4

Nombre de réponses : 239

Auriez-vous trouvé votre 1er emploi sans l'obtention du master de l'IEP ?

Oui : 73, soit 35,3 %

Non : 104, soit 50,2 %

NSP : 30, soit 14,5 %

Nombre de réponses : 207

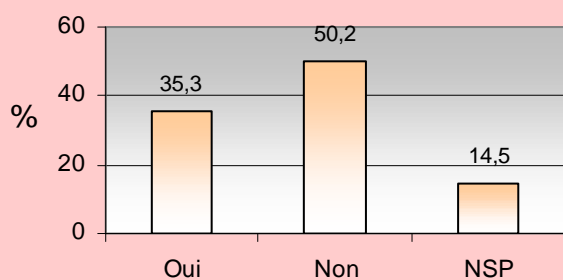

Moyenne : 2 mois

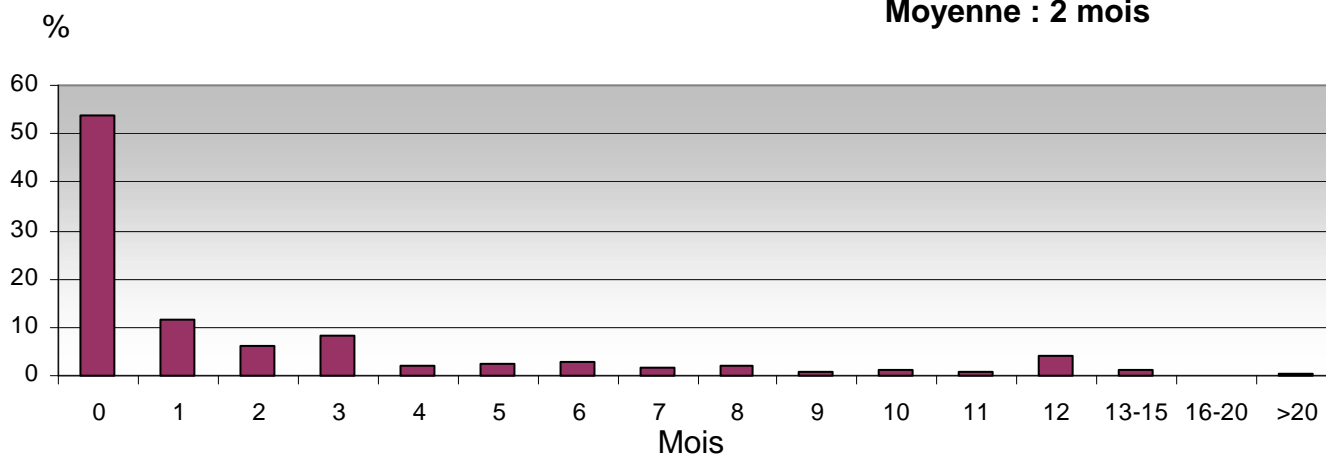

4 Satisfaction vis-à-vis de votre emploi actuel :

1 (pas du tout satisfait) - 2 (peu satisfait) - 3 (moyennement satisfait) - 4 (satisfait) - 5 (forte satisfaction)

	Notation en %	1	2	3	4	5	Nbre de réponses	Moyenne / 5
Rémunération		11,8	17,9	24,5	33,0	12,7	212	3,2
Contenu de l'emploi		2,4	3,3	18,9	48,1	27,4	212	4,0
Autonomie dans le travail		1,4	1,9	9,4	46,7	40,6	212	4,2
Relations dans l'entreprise		1,4	4,3	12,7	39,6	42,0	212	4,2
Perspectives de carrières		9,9	9,0	23,1	35,4	22,6	212	3,5
Lieu de l'emploi occupé		3,9	4,3	19,2	36,1	36,5	208	4,0

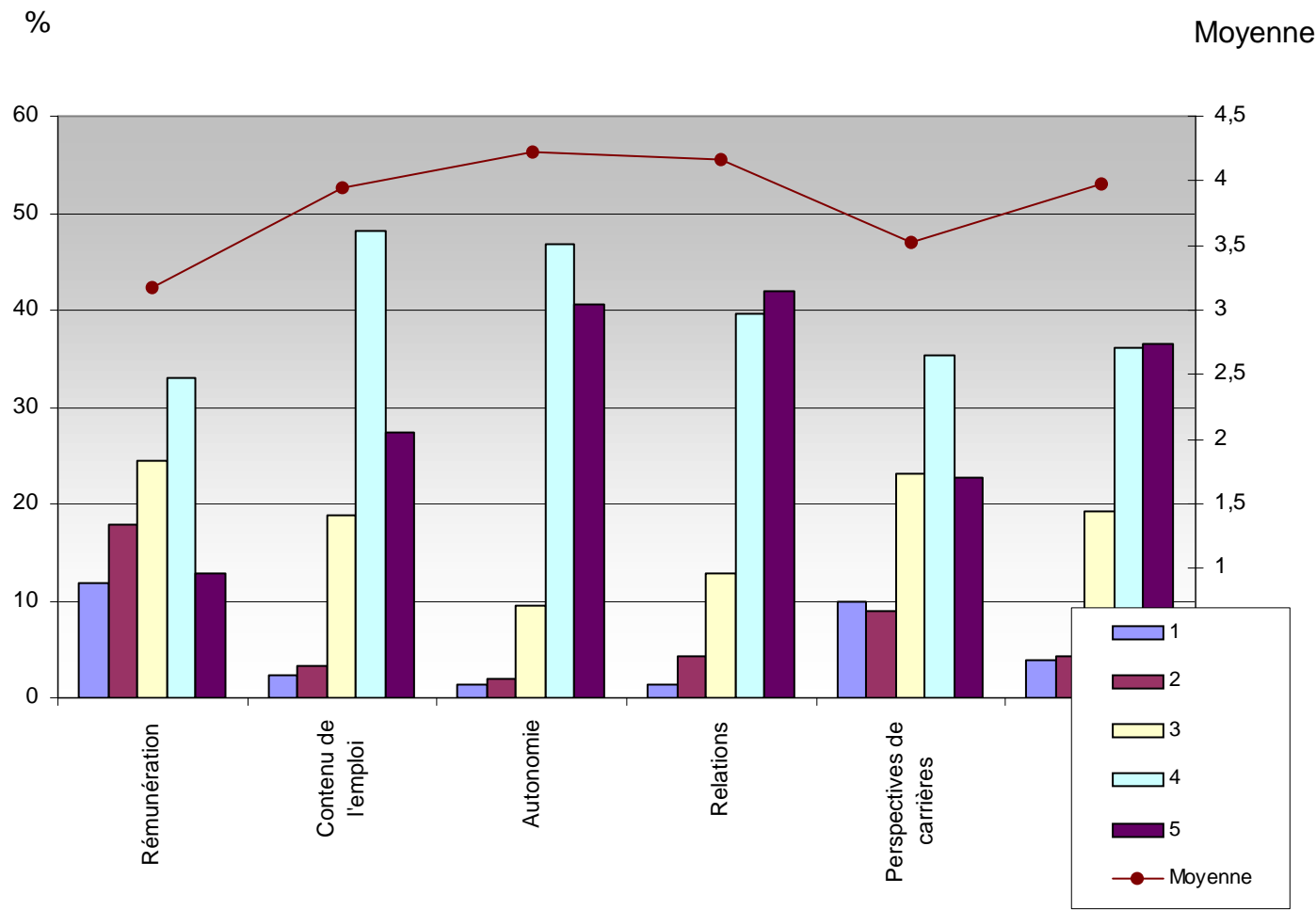

4 Satisfaction vis-à-vis de votre emploi actuel :

L'emploi que vous avez obtenu correspond-il à votre formation ?

Oui : 160, soit 78 %
 Non : 26, soit 12,7 %
 NSP : 19, soit 9,3 %

Nombre de réponses : 205

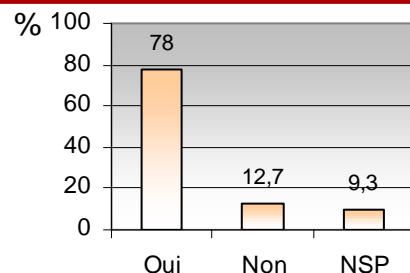

> En cas de réponse négative :

- est-ce parce qu'il y a peu de postes offerts :

Oui : 12, soit 75 %
 Non : 4, soit 25 %
 Nombre de réponses : 16

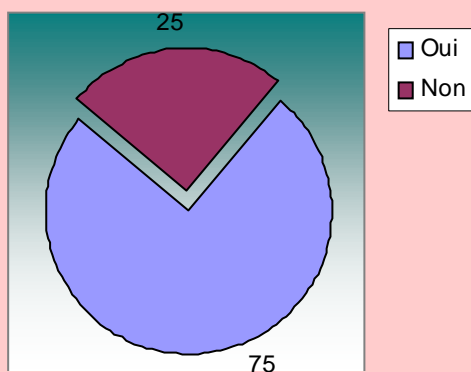

- est-ce parce qu'il y a trop d'écoles qui dispensent cette formation :

Oui : 1, soit 7,7 %
 Non : 12, soit 92,3 %
 Nombre de réponses : 13

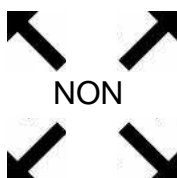
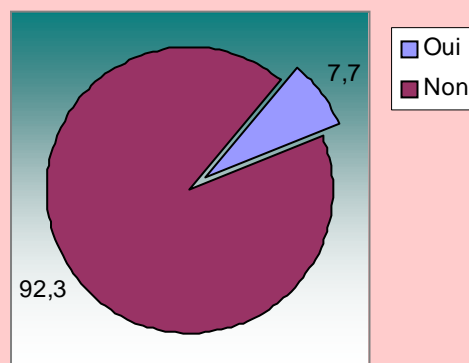

- est-ce parce que vous avez fait cette formation par défaut :

Oui : 0, soit 0 %
 Non : 13, soit 100 %
 Nombre de réponses : 13

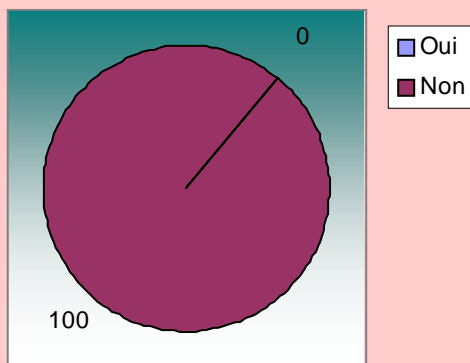

- est-ce parce que vous vous êtes rendu compte que cette formation ne correspondait plus à vos envies :

Oui : 4, soit 25 %
 Non : 12, soit 75 %
 Nombre de réponses : 16

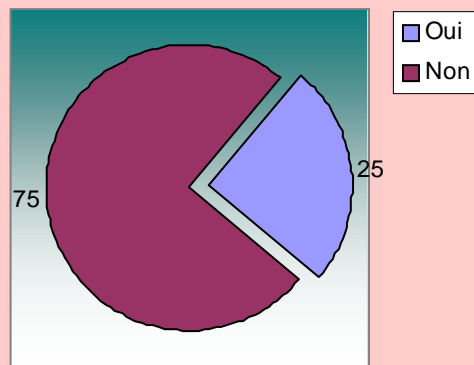

Distribution des régions et pays :

Alsace	2	0,89
Aquitaine	4	1,8
Auvergne	3	1,3
Basse Normandie	0	00
Bourgogne	1	0,45
Bretagne	6	2,7
Centre	0	00
Champagne Ardenne	1	0,45
Corse	0	00
Franche Comte	0	00
Haute Normandie	1	0,45
Ile de France	81	36,2
Languedoc Rousillon	3	1,3
Limousin	0	00
Lorraine	3	1,3
Midi Pyrenees	0	00
Nord Pas de Calais	1	0,45
Pays de Loire	1	0,45
Picardie	1	0,45
Poitou Charentes	2	0,89
PACA	6	2,7
Rhône Alpes	61	27,2
DOM TOM	0	00
ETRANGERS	47	20,98
Non déterminé	0	0
TOTAL	224	100 %

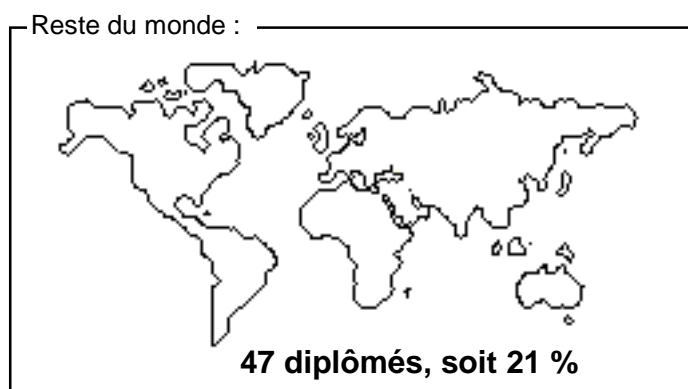
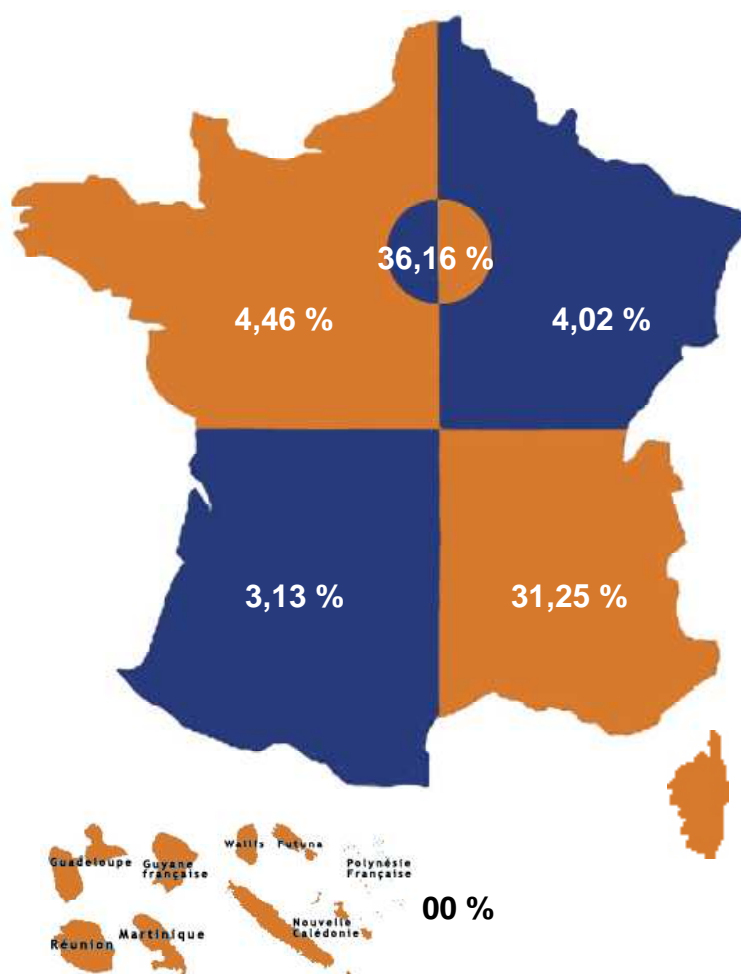

224 diplômés ont une activité professionnelle.

5 L'emploi actuel : la rémunération

Tranche salariale (revenu brut) par an :



	Nombre	%
Jusqu'à 13 000	22	12,36
13 000 à 18 000	17	9,55
18 000 à 22 000	24	13,48
22 000 à 26 000	23	12,92
26 000 à 30 000	32	17,98
30 000 à 40 000	47	26,40
40 000 à 50 000	11	6,18
plus de 50 000	2	1,12
	178	100 %

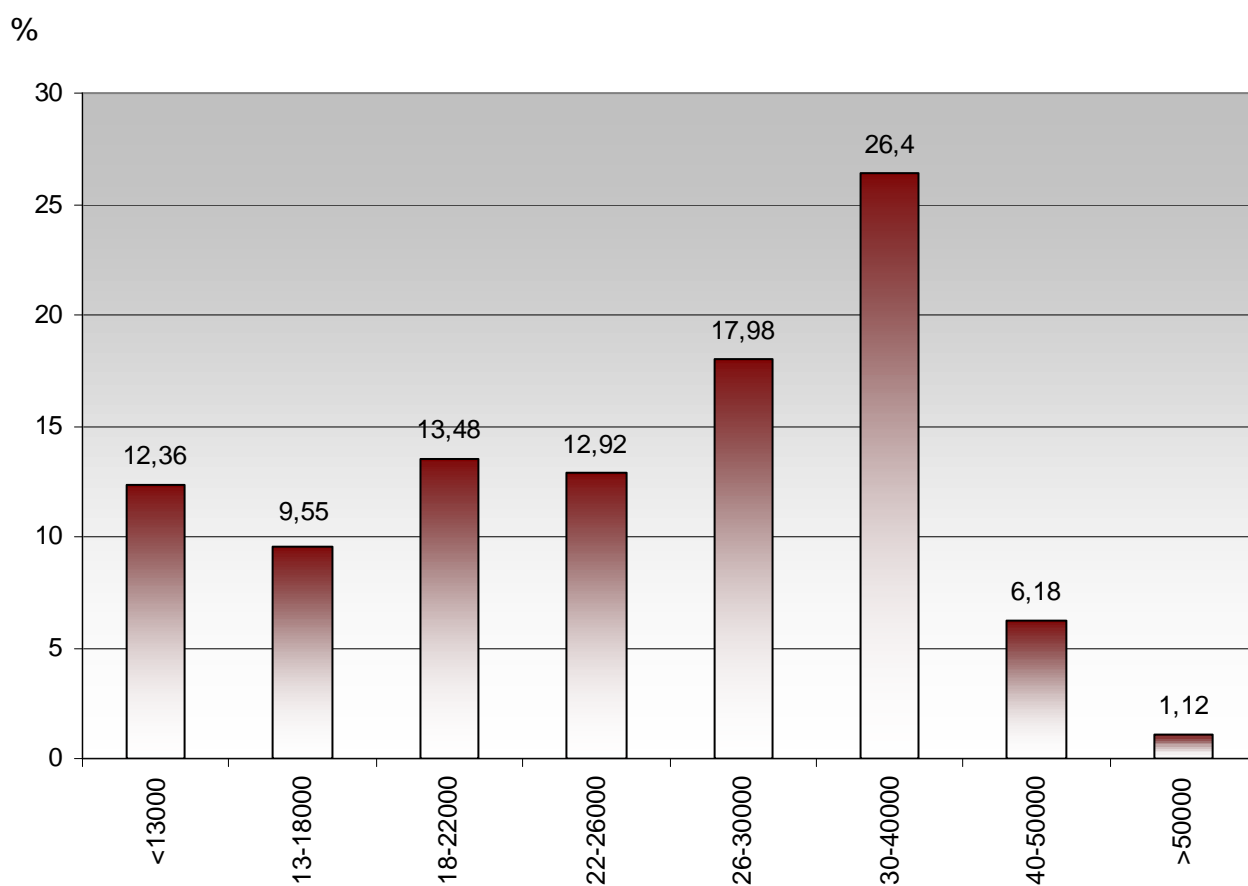

Vous avez trouvé cet emploi :

	Nombre	%	
Vous même	52	41,3	1
Par le réseau amical et/ou familial	8	6,4	2
Par des diplômés de Sciences PO Grenoble	3	2,4	3
Par des intervenants de Sciences Po Grenoble	1	0,79	4
Par l'Association des Diplômés de Sciences PO Grenoble	0	00	5
Par une association d'Aide à l'Insertion Professionnelle	0	00	6
Par l'Agence Pour l'Emploi des Cadres (APEC)	2	1,6	7
Par Pôle Emploi	1	0,79	8
Par la Presse	0	00	9
Par votre réseau professionnel créé lors de vos stages	15	11,9	10
Par une proposition faite par une personne rencontrée dans un emploi précédent	1	0,79	11
Par internet	21	16,7	12
Par l'entreprise dans laquelle vous avez effectué votre stage	10	7,9	13
Par l'Association des Diplômés d'une autre formation que IEPG	1	0,79	14
Par des diplômés d'une autre formation que Sciences PO Grenoble	0	00	15
Autre	11	8,7	16
	126	100 %	

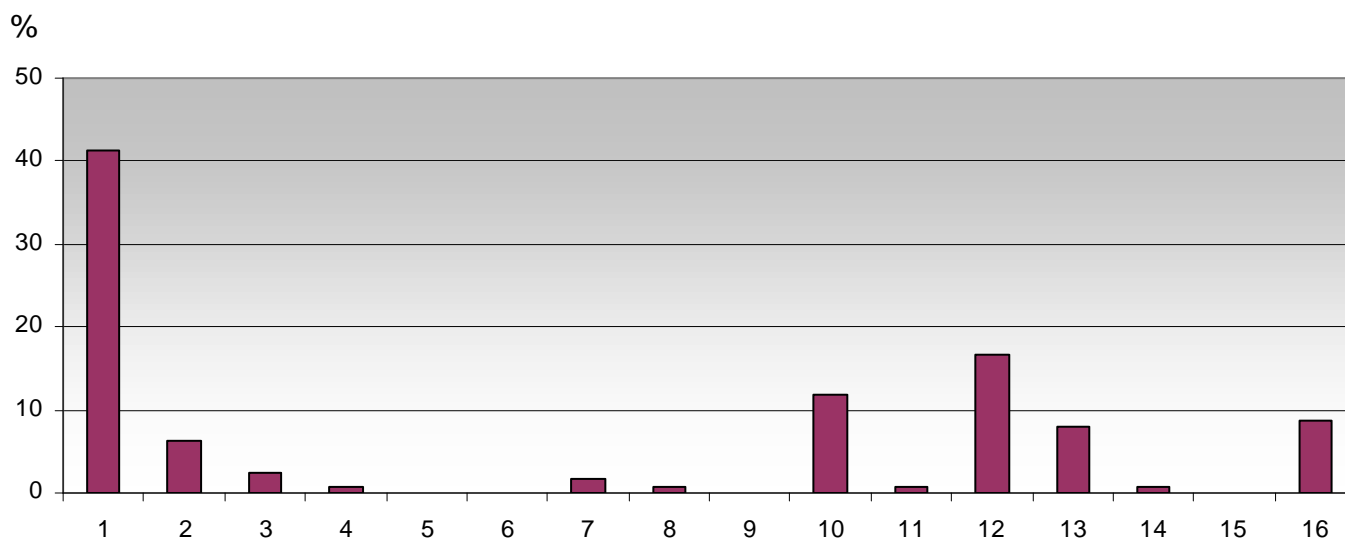

Nombre de réponses : 201

Type de contrat sur l'emploi :

	CDI	CDD	Stage	Intérim	Contrat local	Autre
Nbre	90	75	2	2	3	29
%	44,8 %	37,3 %	1 %	1 %	1,5 %	14,4 %

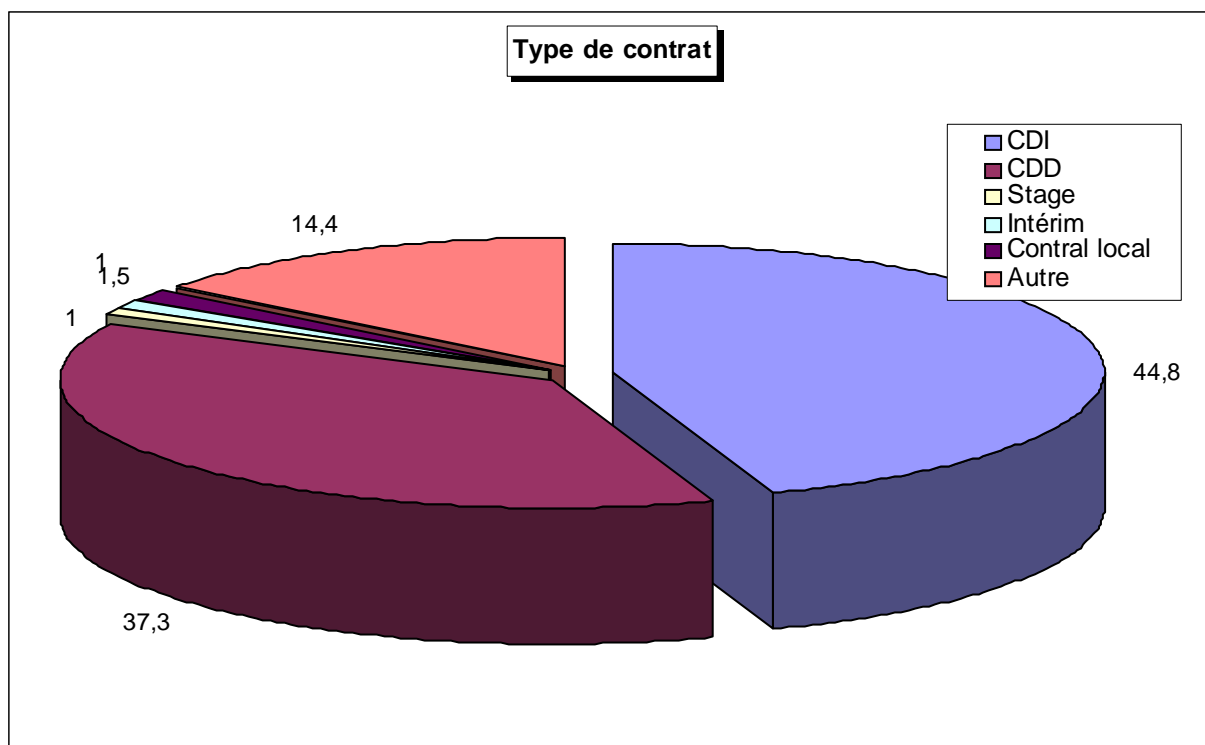

Nombre de réponses : 223

L'entreprise :

Avez-vous créé l'entreprise dans laquelle vous travaillez : OUI : 5 réponses

Si oui, combien d'années après votre sortie de l'IEP ? 1 ans : 2 réponses

Avez-vous créé cette entreprise après un :
 1er emploi : 3 réponses
 2e emploi : 1 réponse

Dans quelles fonctions travaillent-ils ?

DIRECTION GENERALE
DIRECTION OPERATIONNELLE

COMMERCIAL-VENTES
VENTES-ACHATS
INTERNATIONAL
MARKETING

COMMUNICATION-PUBLICITE
COMMUNICATION INTERNE-EXTERNE
INTERNET

FINANCE
ETUDES-CONSEIL
COMPTABILITE

ADMINISTRATION
JURIDIQUE ET FISCAL
PERSONNEL
RECRUTEMENT-FORMATION

PRODUCTION
INFORMATIQUE
ORGANISATION/QUALITE
LOGISTIQUE
ETUDES ET RECHERCHES

SERVICES CENTRAUX ETS FINANCIERS
BACK OFFICE
COMMERCIAL-VENTES EN BANQUES
INTERNATIONAL-BANQUES
SALLE MARCHES ETS FINANCIERS/BANQUES
NOUVEAUX INSTRUMENTS FINANCIERS
GESTION D'ACTIFS FINANCIERS
BANQUES D'AFFAIRES

ASSURANCES
ASSURANCE/INDEPENDANT

JURIDIQUES ET JUDICIAIRES

SOCIAL - SECURITE SOCIALE - CULTURE - EDUCATION

COMMUNICATION JOURNALISTIQUE

HOTELLERIE TOURISME
TRANSPORTS
IMMOBILIER
ELUS - COLLABORATEURS - PROFESSIONS LIBERALES - CLERCS

SERVICES PUBLICS

DIVERS

Nous avons d'abord regroupé toutes les fonctions en 14 classes pour une lecture plus aisée.



DIRECTION
COMMERCE
COMMUNICATION
FINANCE COMPTABILITÉ ETUDES-CONSEIL
FONCTIONS JURIDICO-ADMINISTRATIVES
PRODUCTION, LOGISTIQUES, INFORMATIQUE
FINANCES DE MARCHÉ, BANQUES
ASSURANCES
PROFESSIONS JUDICIAIRES
PROFESSIONS SOCIALES, CULTURELLES
JOURNALISME
PROFESSIONS TERTIAIRES INDÉPENDANTES
SERVICES PUBLICS
DIVERS

5 L'emploi actuel :

Fonction	Effectifs	%
1 - Direction	4	1,8
2 - Commerce	14	6,3
3 - Communication	29	13,0
4 - Finance Comptabilité Etudes-conseil	25	11,2
5 - Fonctions juridico-administratives	8	3,6
6 - Production, logistiques, informatique	20	8,9
7 - Finances de marché, banques	5	2,2
8 - Assurances	2	,9
9 - Professions judiciaires	0	0,0
10 - Professions sociales, culturelles	38	17,0
11 - Journalisme	15	6,7
12 - Professions tertiaires indépendantes	18	8,0
13 - Services publics	43	19,2
14 - Divers	3	1,3
TOTAL	224	100 %

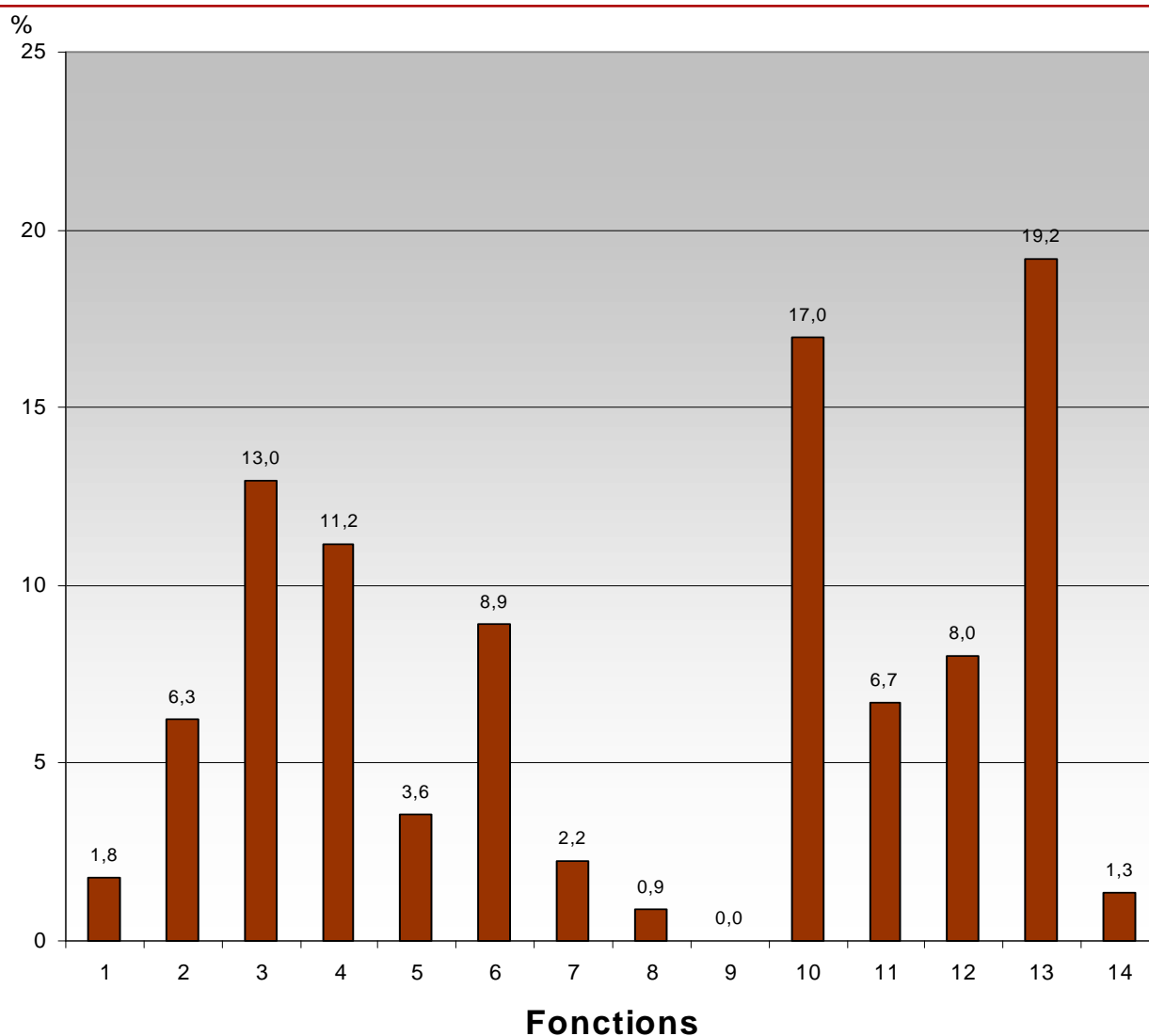

Dans quels secteurs travaillent-ils ?

CODE NAF	EFFECTIF	%
01 AGRICULTURE, CHASSE, SERVICES ANNEXES		0,0
02 SYLVICULTURE, EXPLOITATION FORESTIERE, SERVICES ANNEXES		0,0
11 EXTRACTION D'HYDROCARBURES ; SERVICES ANNEXES		0,0
15 INDUSTRIES ALIMENTAIRES		0,0
19 INDUSTRIE DU CUIR ET DE LA CHAUSSURE		0,0
21 INDUSTRIE DU PAPIER ET DU CARTON		0,0
22 EDITION, IMPRIMERIE, REPRODUCTION	8	3,6
23 COKEFACTION, RAFFINAGE, INDUSTRIES NUCLEAIRES		0,0
24 INDUSTRIE CHIMIQUE	3	1,3
25 INDUSTRIE DU CAOUTCHOUC ET DES PLASTIQUES		0,0
26 FABRICATION D'AUTRES PRODUITS MINERAUX NON METALLIQUES		0,0
27 METALLURGIE		0,0
28 TRAVAIL DES METAUX	1	0,4
29 FABRICATION DE MACHINES ET D'EQUIPEMENTS	1	0,4
30 FABRICATION DE MACHINES DE BUREAU ET DE MATERIEL INFORMATIQUE	1	0,4
31 FABRICATION DE MACHINES ET APPAREILS ELECTRIQUES	2	0,9
32 FABRICATION D'EQUIPEMENTS DE RADIO, TELEVISION ET COMMUNICATION		0,0
33 FABRICATION D'INSTRUMENTS MEDICAUX, DE PRECISION	1	0,4
34 INDUSTRIE AUTOMOBILE		0,0
35 FABRICATION D'AUTRES MATERIELS DE TRANSPORT	1	0,4
36 FABRICATION DE MEUBLES ; INDUSTRIES DIVERSES		0,0
40 PRODUCTION ET DISTRIBUTION D'ELECTRICITE, DE GAZ ET DE CHALEUR	3	1,3
41 CAPTAGE, TRAITEMENT ET DISTRIBUTION D'EAU		0,0
50 COMMERCE ET REPARATION AUTOMOBILE	1	0,4
51 COMMERCE DE GROS ET INTERMEDIAIRES DU COMMERCE	2	0,9
52 COMMERCE DE DETAIL ET REPARATION D'ARTICLES DOMESTIQUES	1	0,4
55 HOTELS ET RESTAURANTS		0,0
60 TRANSPORTS TERRESTRES	1	0,4
62 TRANSPORTS AERIENS		0,0
63 SERVICES AUXILIAIRES DES TRANSPORTS - AGENCES DE VOYAGE	3	1,3
64 POSTES ET TELECOMMUNICATIONS	1	0,4
65 INTERMEDIATION FINANCIERE	6	2,7
66 ASSURANCE	2	0,9
67 AUXILIAIRES FINANCIERS ET D'ASSURANCE	2	0,9
70 ACTIVITES IMMOBILIERES	2	0,9
71 LOCATION SANS OPERATEUR		0,0
72 ACTIVITES INFORMATIQUES	6	2,7
73 RECHERCHE ET DEVELOPPEMENT	6	2,7
74 SERVICES FOURNIS PRINCIPALEMENT AUX ENTREPRISES	47	21,0
75 ADMINISTRATION PUBLIQUE	32	14,3
80 EDUCATION	14	6,3
85 SANTE ET ACTION SOCIALE	16	7,1
90 ASSAINISSEMENT, VOIRIE ET GESTION DES DECHETS		0,0
91 ACTIVITES ASSOCIATIVES	28	12,5
92 ACTIVITES RECREATIVES, CULTURELLES ET SPORTIVES	23	10,3
93 SERVICES PERSONNELS		0,0
99 ACTIVITES EXTRA-TERRITORIALES	10	4,5
AUTRES		0,0
TOTAL	224	100

Dans quels secteurs travaillent-ils ?

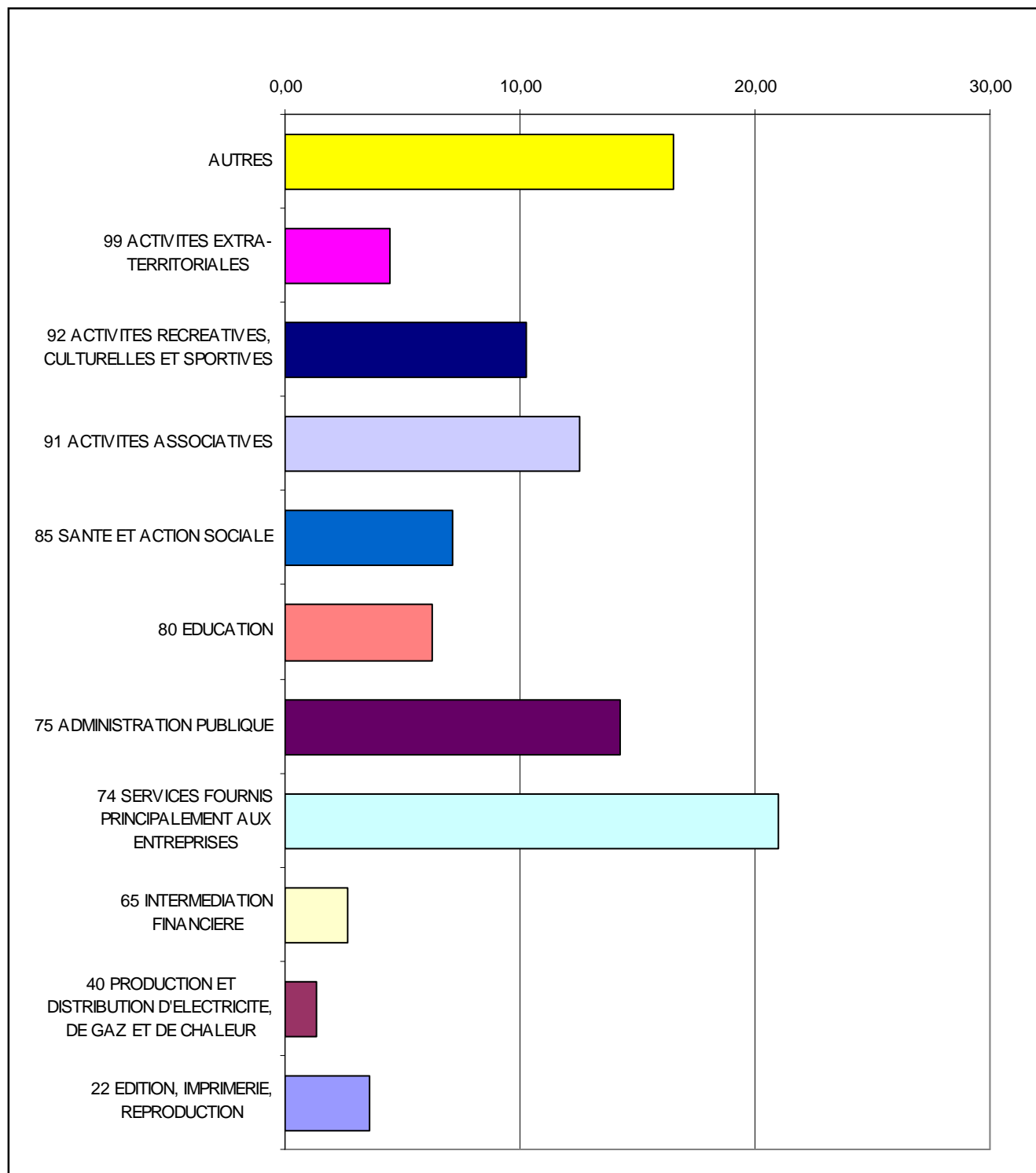

6 Le stage en 4^e année :

Dans votre spécialité, y a-t-il :

* un stage en 4^e année ?

Oui : 183 réponses, soit 70,9 %

Non : 75 réponses, soit 29,1 %

Nombre de réponses : 258

%

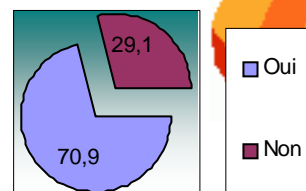

* Si oui, à quelle période de l'année :

	Nombres	%
septembre	33	18,3
octobre	28	15,6
novembre	31	17,2
décembre	31	17,2
janvier	78	43,3
février	75	41,7
mars	80	44,4
avril	89	49,4
mai	105	58,3
juin	104	57,8
juillet	77	42,8
août	51	28,3

180 réponses

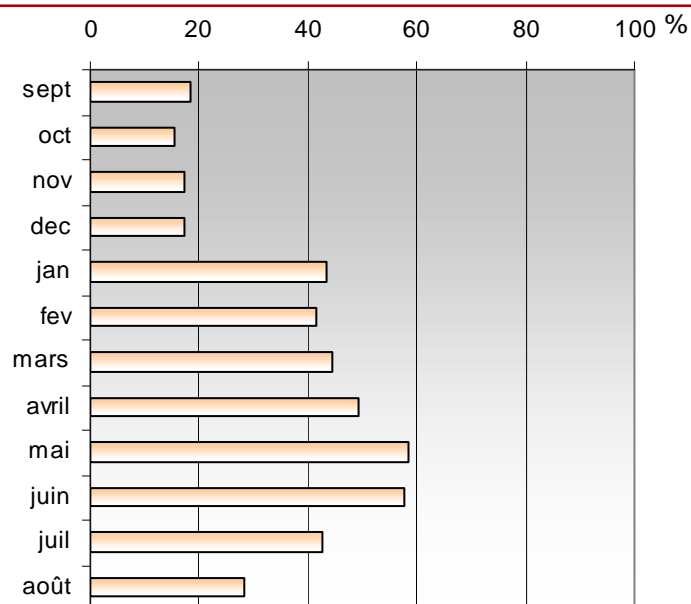

* De quelle durée :

	Nombres	%
1 mois	1	,6
2 mois	12	7,4
3 mois	13	8,0
4 mois	46	28,4
5 mois	21	13,0
6 mois	59	36,4
7 mois	3	1,9
8 mois	2	1,2
9 mois	3	1,9
10 mois	1	,6
11 mois	0	0,0
12 mois	1	,6

162 réponses

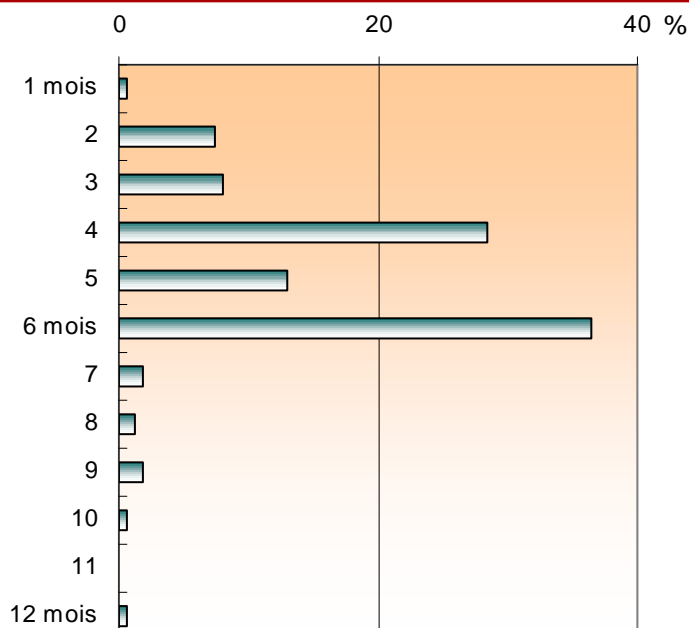

6 Le stage en 4^e année :

Selon vous, la durée du stage de 4^e année est-elle :

	Nombre	%
suffisante	155	85,6
trop longue	1	,6
pas assez longue	17	9,4
NSP	8	4,4
	181	

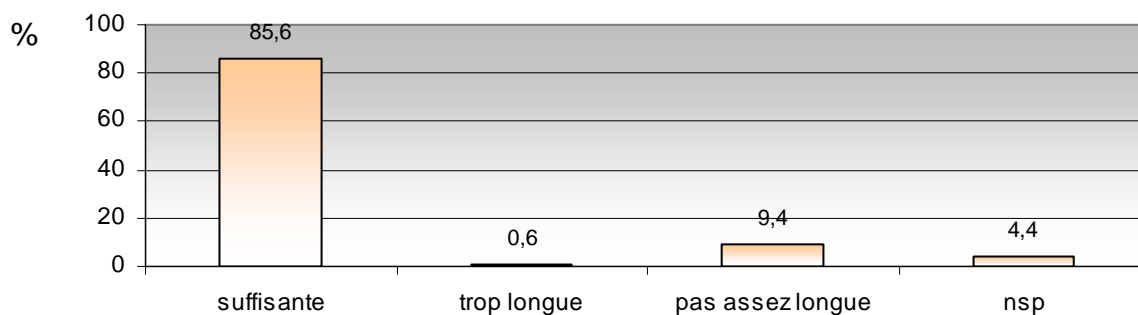

Durée de stage souhaitable :

	Nombres	%
1 mois	0	0,0
2 mois	2	1,7
3 mois	11	9,1
4 mois	22	18,2
5 mois	15	12,4
6 mois	64	52,9
7 mois	0	0,0
8 mois	4	3,3
9 mois	0	0,0
10 mois	1	,8
11 mois	1	,8
12 mois	1	,8

121 réponses

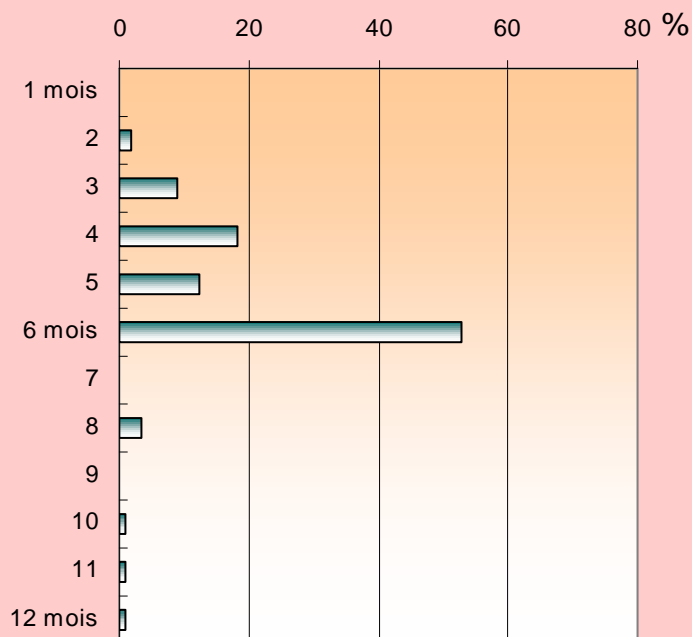

La période du stage vous semble-t-elle bien placée dans l'année ?

Oui : 145 réponses, soit 81,5 %

Non : 18 réponses, soit 10,1 %

NSP : 15 réponses, soit 8,4 %

Nombre de réponses : 178

6 Le stage en 4^e année :

Dans quelle ville, région ou pays avez-vous fait votre stage de 4^e année :

182 diplômés ont répondu à cette question

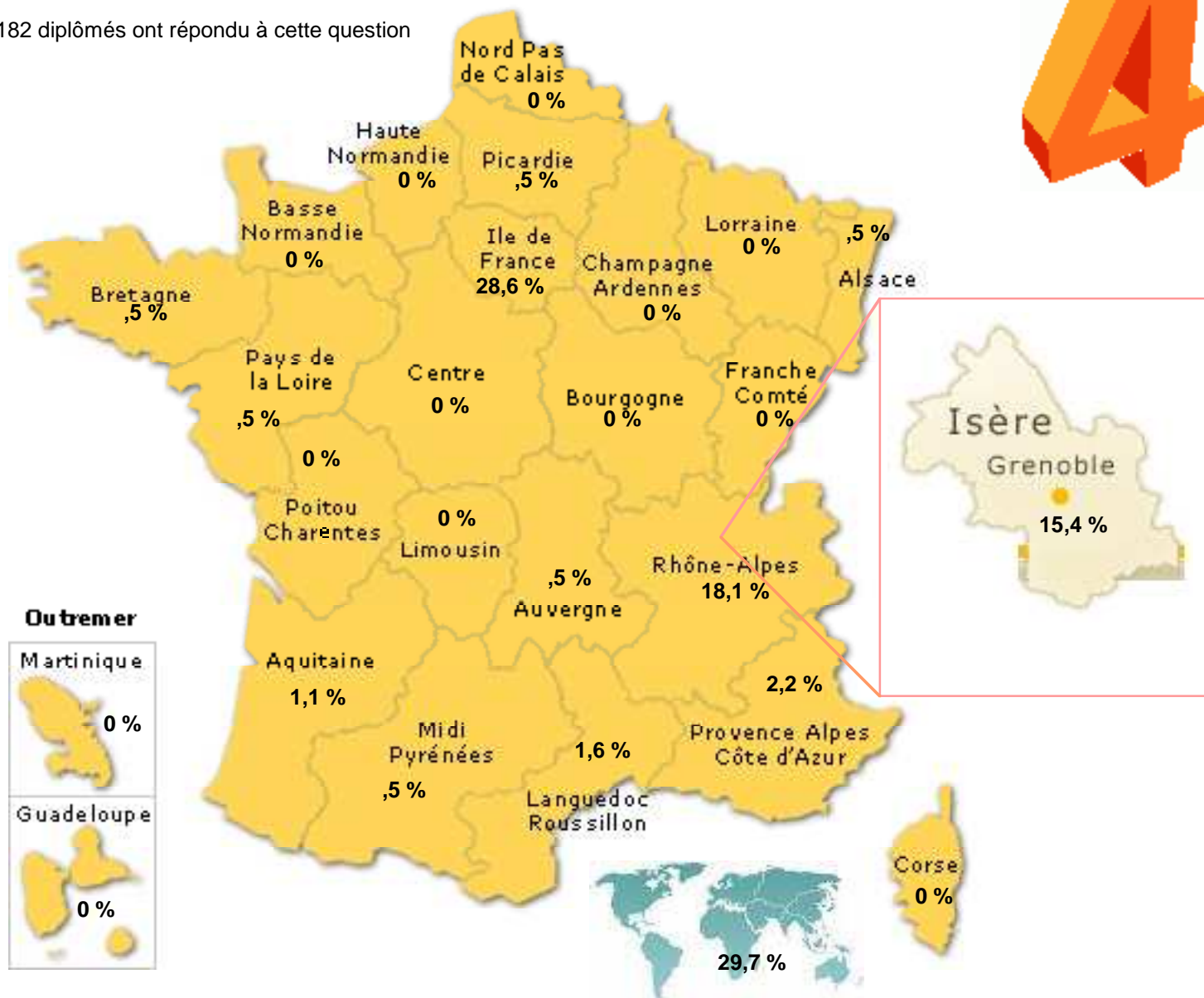

Grenoble / Isère	28	15,4	Languedoc-Roussillon	3	1,6
Alsace	1	,5	Limousin	0	0,0
Aquitaine	2	1,1	Lorraine	0	0,0
Auvergne	1	,5	Midi-Pyrénées	1	,5
Basse-Normandie	0	0,0	Nord-Pas-de-Calais	0	0,0
Bourgogne	0	0,0	Pays de la Loire	1	,5
Bretagne	1	,5	Picardie	1	,5
Centre	0	0,0	Poitou-Charentes	0	0,0
Champagne-Ardenne	0	0,0	Provence-Alpes-Côte d'Azur	4	2,2
Corse	0	0,0	Rhône-Alpes (autre que Grenoble/Isère)	33	18,1
Franche-Comté	0	0,0	Guadeloupe	0	0,0
Haute-Normandie	0	0,0	Martinique	0	0,0
Ile-de-France	52	28,6	Guyane / La Réunion	0	0,0
			Etranger	54	29,7

6 Le stage en 4^e année :

Avez-vous trouvé ce stage :

	Nombre	%
très facilement	26	14,2
assez facilement	100	54,6
plutôt difficilement	45	24,6
très difficilement	12	6,6

183

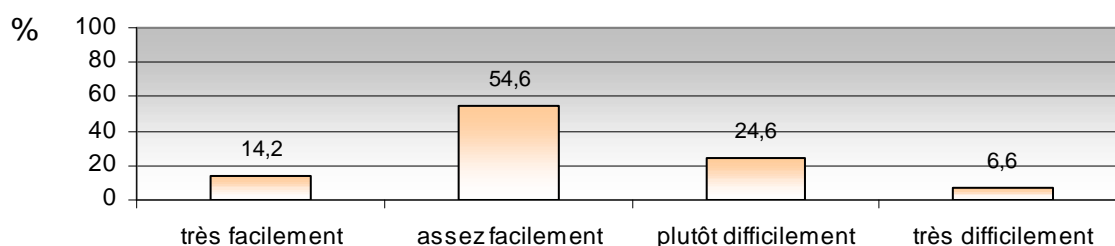

Comment avez-vous trouvé ce stage :

	Nombre	%
Grâce à des offres de stage envoyées à votre master	32	17,6
Par vos relations	52	28,6
En envoyant des candidatures spontanées	72	39,6
Grâce à l'association des Diplômés de l'IEP	7	3,8
Autre	19	10,4

182

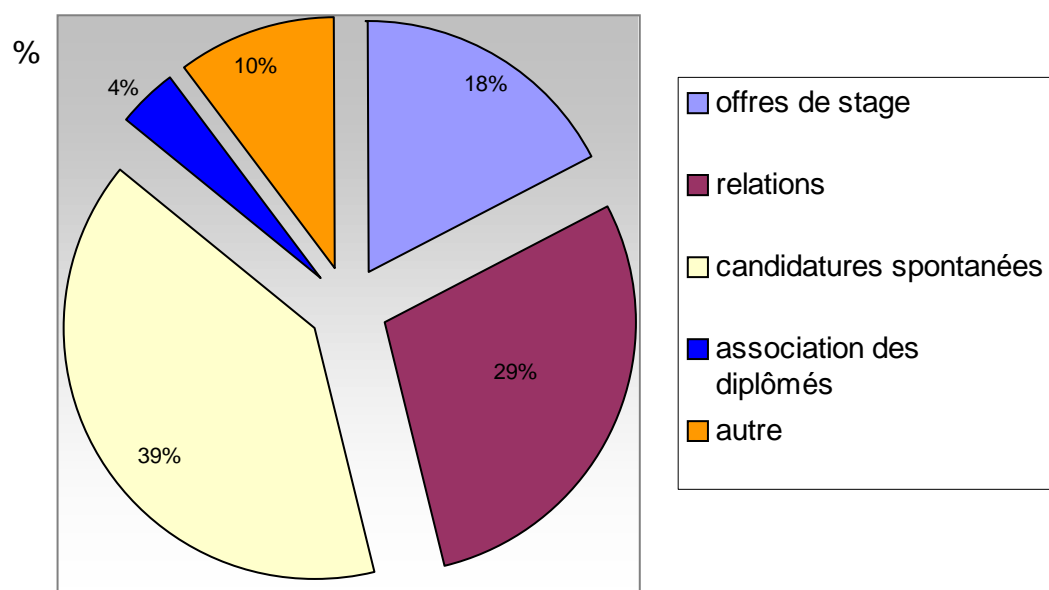

6 Le stage en 4^e année :



Avez-vous reçu une indemnité pour ce stage de 4^e année ?

Oui : 128, soit 70,33 %
Non : 52, soit 28,57 %
NSP : 2, soit 1,1 %

Nombre de réponses : 182

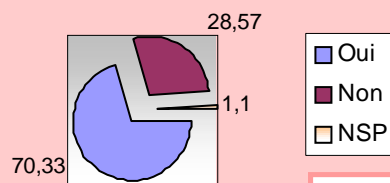

Si OUI, de quel montant net par mois ?

Moyenne : 515,30 euros

Nombre de réponses : 130

**Moyenne :
515,30 €**



Ce stage de 4^e année se déroulait :

	Nombre	%
Dans une entreprise de moins de 10 salariés	12	13,6
Dans une entreprise de 10 à 99 salariés	21	23,9
Dans une entreprise de 100 à 499 salariés	14	15,9
Dans une entreprise de 500 à 1999 salariés	8	9,1
Dans une entreprise de 2000 à 4999 salariés	3	3,4
Dans une entreprise de plus de 5000 salariés	30	34,1
	88	
Dans une association	29	31,9
Dans une collectivité locale	22	24,2
Dans une administration centrale	15	16,5
Dans une autre administration	21	23,1
Dans un laboratoire de recherche	4	4,4
	91	

6 Le stage en 4^e année :

Ce que vous avez fait et appris pendant votre stage de 4^e année correspondait tout à fait, plutôt, plutôt pas, pas du tout aux objectifs de votre formation :

	Nombre	Moyenne
tout à fait	78	43,3
plutôt	73	40,6
plutôt pas	25	13,9
pas du tout	4	2,2

180

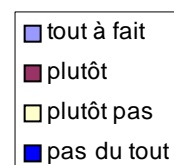
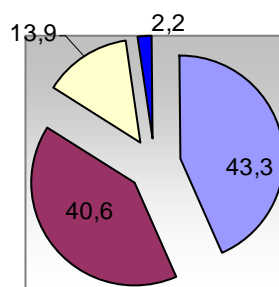

Pour évaluer globalement l'intérêt de ce stage pour votre formation professionnelle, quelle note de 0 à 10 donneriez-vous (0 aucun intérêt, 10 très important pour la formation).

Note	0	1	2	3	4	5	6	7	8	9	10
Nombre	0	2	2	3	3	8	16	30	54	28	32
%	0	1,1	1,1	1,7	1,7	4,5	9	16,9	30,3	15,7	18

178 réponses.

Moyenne : **7,7/10**

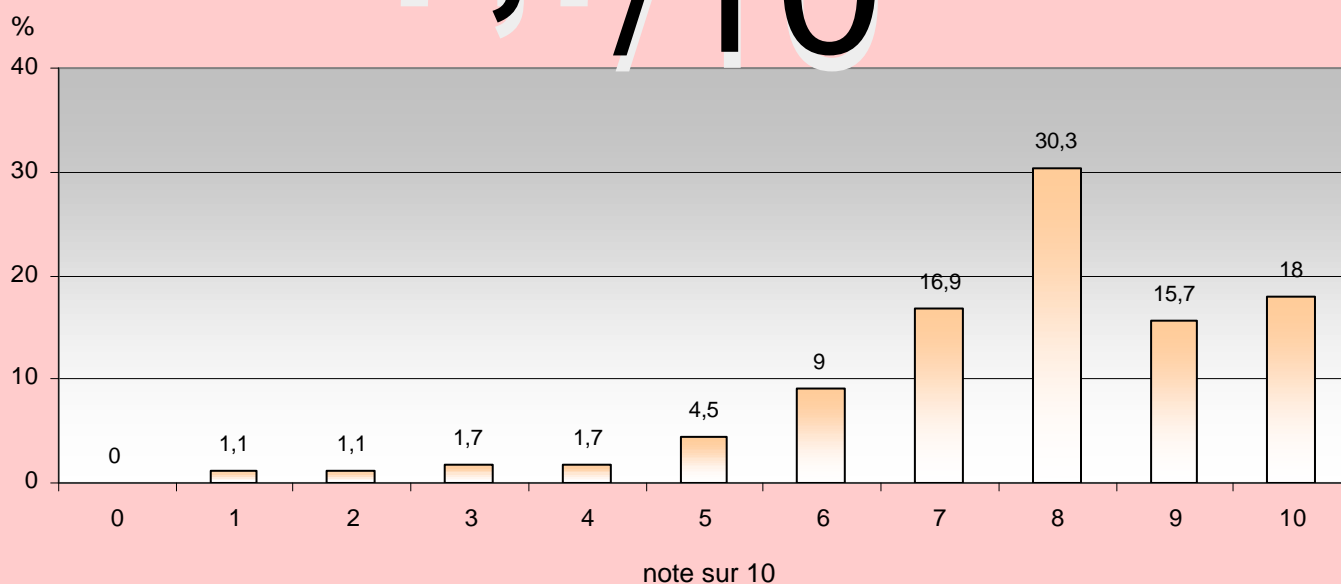

7 Le stage en 5^e année :

Dans votre spécialité, y a-t-il :

* un stage en 5^e année ?

Oui : 227 réponses, soit 76,9 %
Non : 67 réponses, soit 22,7 %

Nombre de réponses : 295

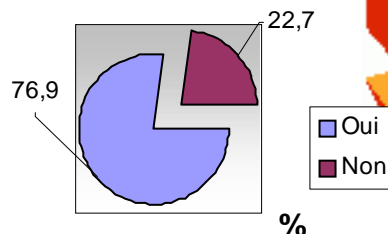

* Si oui, à quelle période de l'année :

	Nombres	%
septembre	55	26,1
octobre	38	18
novembre	40	19
décembre	44	20,9
janvier	94	44,5
février	111	52,6
mars	126	59,7
avril	137	64,9
mai	135	64
juin	123	58,3
juillet	105	49,8
août	80	37,9

211 réponses

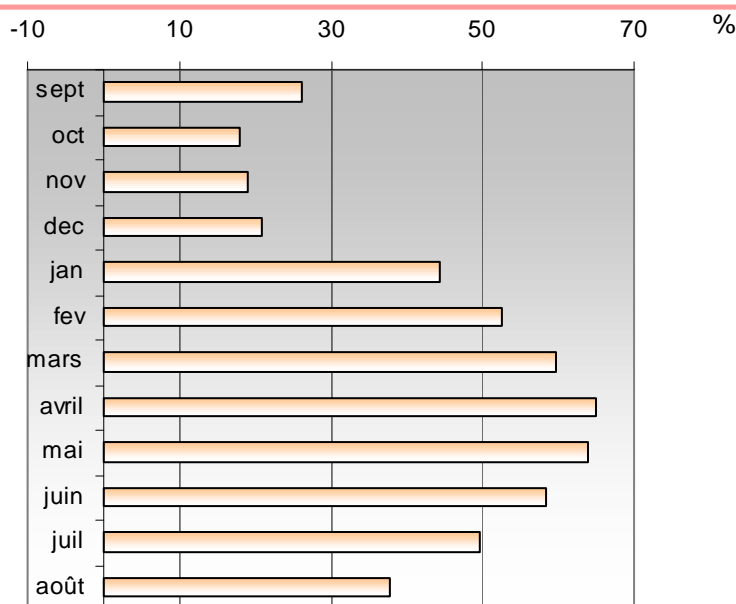

* De quelle durée :

	Nombres	%
1 mois	0	0
2 mois	3	1,4
3 mois	7	3,4
4 mois	25	12,1
5 mois	14	6,8
6 mois	115	55,6
7 mois	11	5,3
8 mois	9	4,3
9 mois	3	1,4
10 mois	4	1,9
11 mois	0	0
12 mois	14	6,8

207 réponses

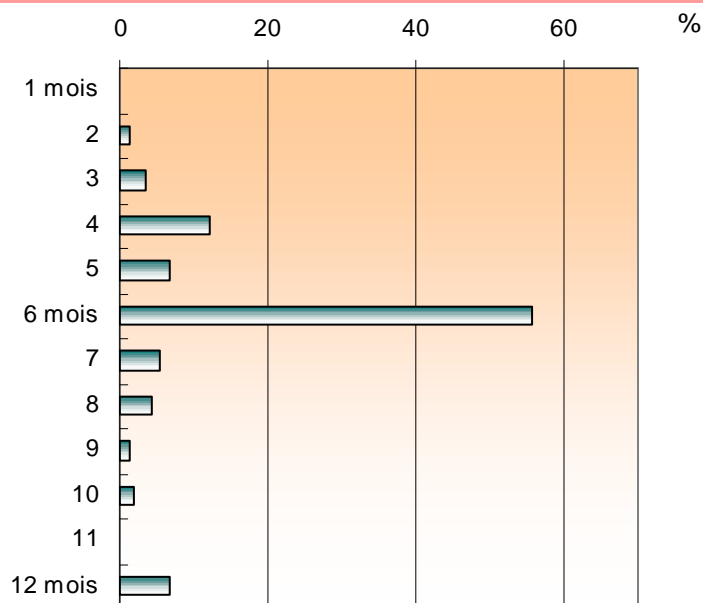

7 Le stage en 5^e année :

Selon vous, la durée du stage de 5^e année est-elle :

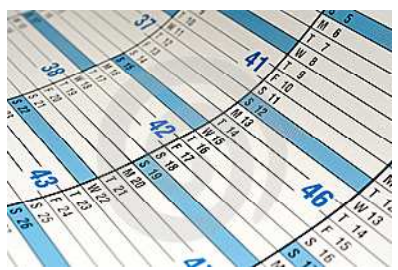

	Nombre	%
suffisante	199	88,4
trop longue	4	1,8
pas assez longue	21	9,3
NSP	1	0,4
	225	

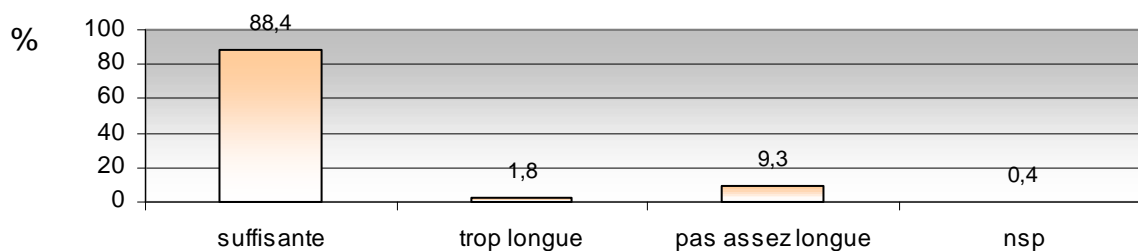

Durée de stage souhaitable :

Durée	Nombres	%
1 mois	0	0,0
2 mois	0	0,0
3 mois	8	6,0
4 mois	7	5,2
5 mois	5	3,7
6 mois	87	64,9
7 mois	0	0,0
8 mois	10	7,5
9 mois	3	2,2
10 mois	1	,7
11 mois	1	,7
12 mois	12	9,0

134 diplômés ont répondu à cette question

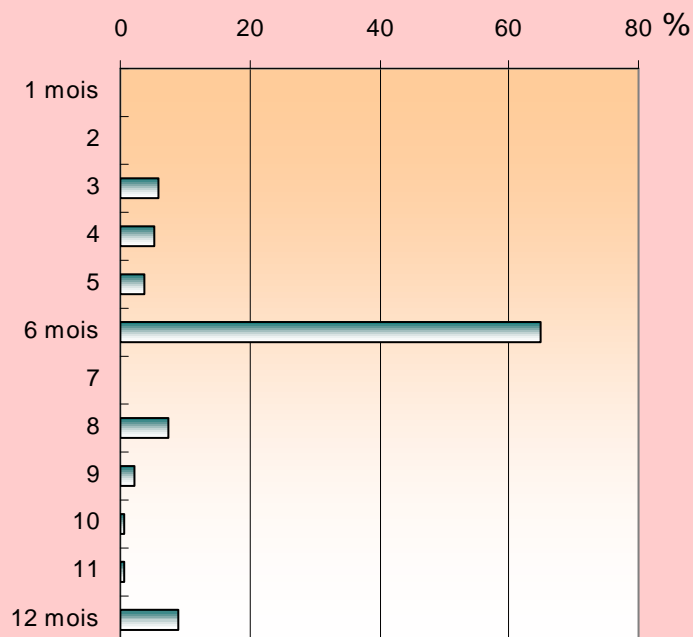

La période du stage vous semble-t-elle bien placée dans l'année ?

Oui : 168 réponses, soit 85,7 %

Non : 21 réponses, soit 10,7 %

NSP : 7 réponses, soit 3,6 %

Nombre de réponses : 196

7 Le stage en 5^e année :

Dans quelle ville, région ou pays avez-vous fait votre stage de 5^e année :

221 diplômés ont répondu à cette question

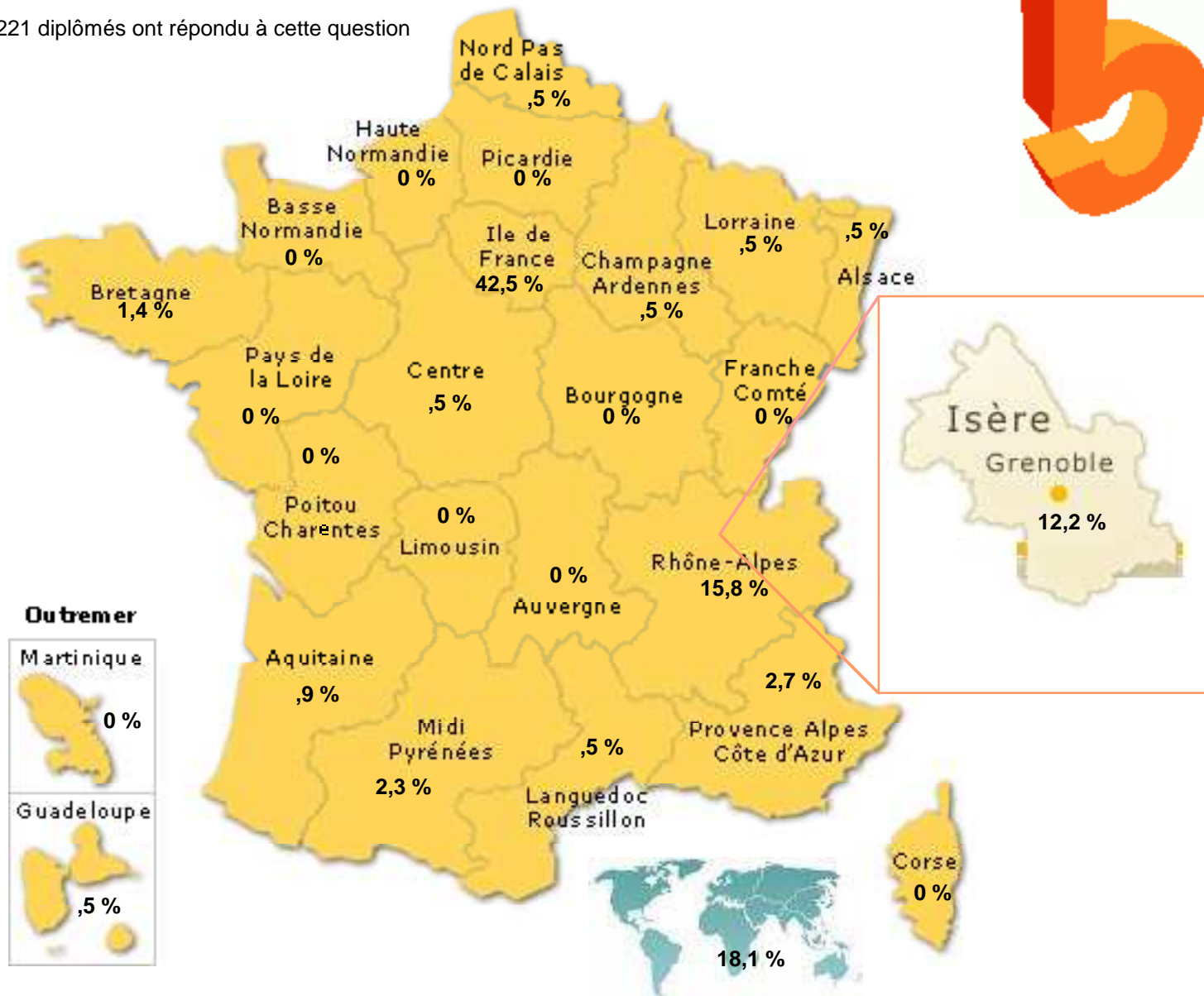

Grenoble / Isère	27	12,20	Languedoc-Roussillon	1	,50
Alsace	1	,50	Limousin	0	0,00
Aquitaine	2	,90	Lorraine	1	,50
Auvergne	0	0,00	Midi-Pyrénées	5	2,30
Basse-Normandie	0	0,00	Nord-Pas-de-Calais	1	,50
Bourgogne	0	0,00	Pays de la Loire	0	0,00
Bretagne	3	1,40	Picardie	0	0,00
Centre	1	,50	Poitou-Charentes	0	0,00
Champagne-Ardenne	1	,50	Provence-Alpes-Côte d'Azur	6	2,70
Corse	0	0,00	Rhône-Alpes (autre que Grenoble/Isère)	35	15,80
Franche-Comté	0	0,00	Guadeloupe	1	,50
Haute-Normandie	0	0,00	Martinique	0	0,00
Ile-de-France	94	42,50	Guyane / La Réunion	1	,50
			Etranger	40	18,10

7 Le stage en 5^e année :



Avez-vous trouvé ce stage :

	Nombre	%
très facilement	38	17,0
assez facilement	124	55,6
plutôt difficilement	53	23,8
très difficilement	8	3,6

223

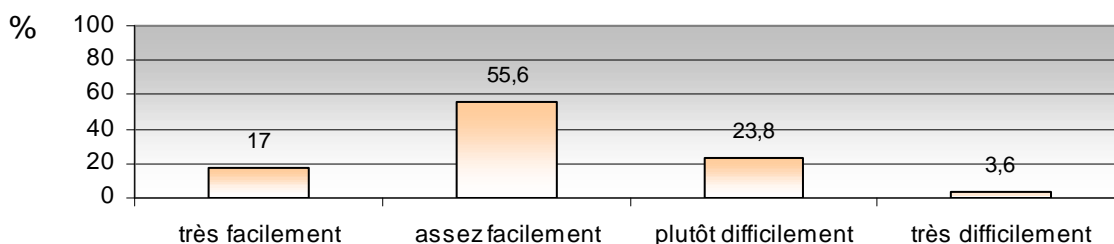

Comment avez-vous trouvé ce stage :

	Nombre	%
Grâce à des offres de stage envoyées à votre master	38	17,3
Par vos relations	54	24,5
En envoyant des candidatures spontanées	101	45,9
Grâce à l'association des Diplômés de l'IEP	4	1,8
Autre	23	10,5

220

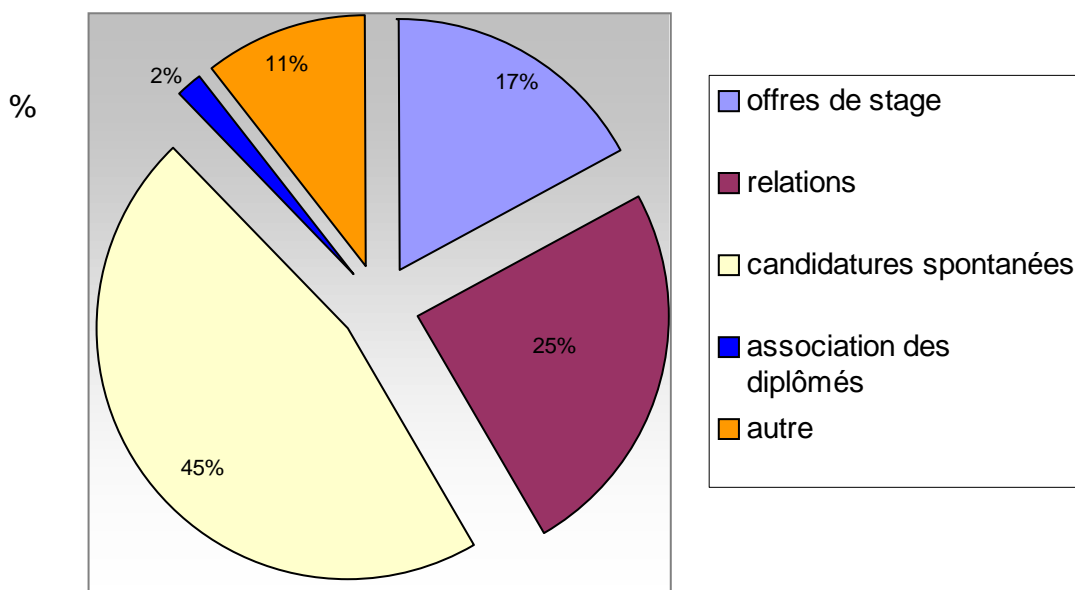

7 Le stage en 5^e année :



Avez-vous reçu une indemnité pour ce stage de 5^e année ?

Oui : 186, soit 83,78 %
Non : 33, soit 14,86 %
NSP : 3, soit 1,35 %

Nombre de réponses : 222

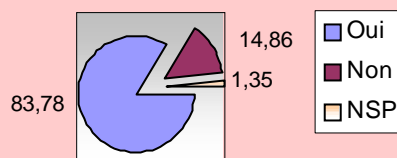

Si OUI, de quel montant net par mois ?

Moyenne : 602,26 euros

Nombre de réponses : 179

**Moyenne :
602,26 €**



Ce stage de 5^e année se déroulait :

	Nombre	%
Dans une entreprise de moins de 10 salariés	16	14,80
Dans une entreprise de 10 à 99 salariés	30	27,80
Dans une entreprise de 100 à 499 salariés	14	13,00
Dans une entreprise de 500 à 1999 salariés	12	11,10
Dans une entreprise de 2000 à 4999 salariés	7	6,50
Dans une entreprise de plus de 5000 salariés	29	26,90
	108	
Dans une association	45	41,70
Dans une collectivité locale	20	18,50
Dans une administration centrale	20	18,50
Dans une autre administration	18	16,70
Dans un laboratoire de recherche	5	4,60
	108	

7 Le stage en 5^e année :

Ce que vous avez fait et appris pendant votre stage de 5^e année correspondait tout à fait, plutôt, plutôt pas, pas du tout aux objectifs de votre formation :

	Nombre	Moyenne
tout à fait	101	45,7
plutôt	99	44,8
plutôt pas	18	8,1
pas du tout	3	1,4

221

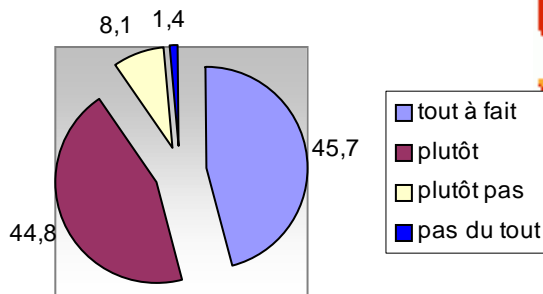

Pour évaluer globalement l'intérêt de ce stage pour votre formation professionnelle, quelle note de 0 à 10 donneriez-vous (0 aucun intérêt, 10 très important pour la formation).

Note	0	1	2	3	4	5	6	7	8	9	10
Nombre	0	1	1	1	5	10	10	33	60	43	51
%	0	,5	,5	,5	2,3	4,7	4,7	15,3	27,9	20	23,7

215 réponses.

Moyenne : **8,11/10**

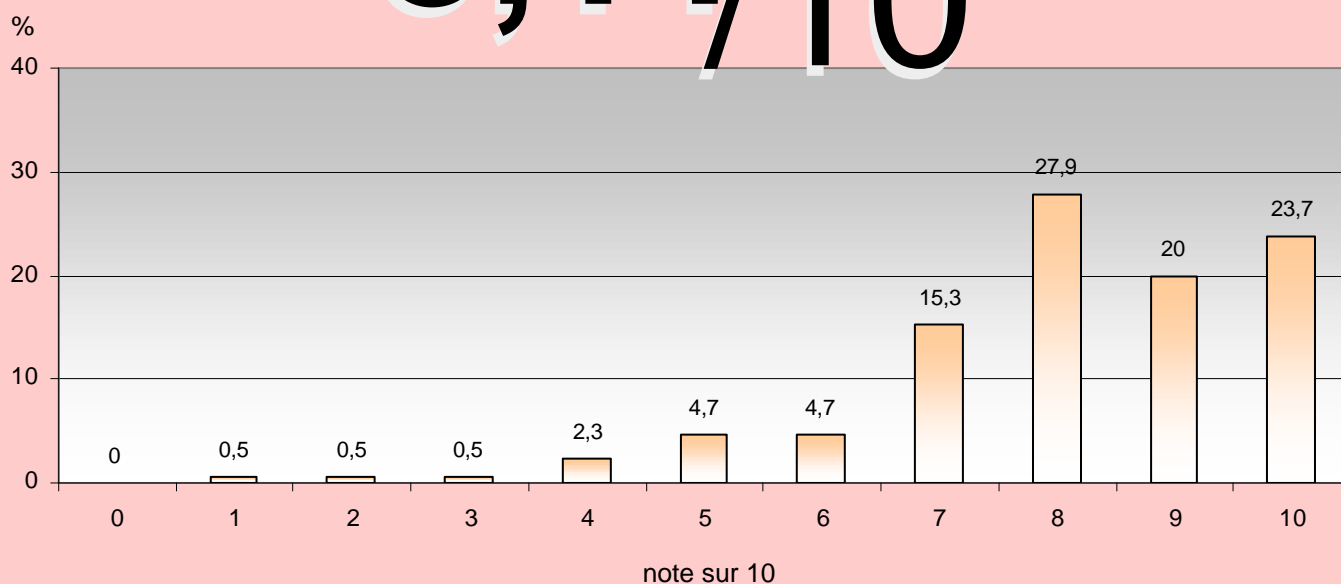

Doit-il y avoir un stage en Master 1 et en Master 2 ?

OUI	237	84,3
NON	11	3,9
NSP	33	11,7
	281	%

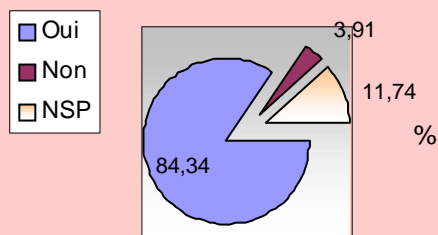

La période de stage est-elle adaptée aux entreprises ?

OUI	184	67,15
NON	30	10,95
NSP	60	21,9
	274	%

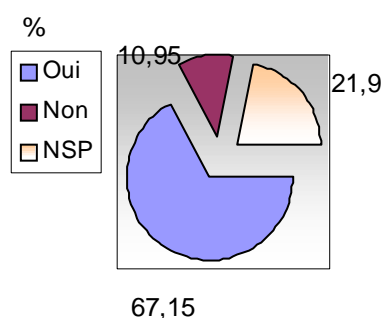

Si non, merci d'indiquer les périodes de stages :

	Nombres	%
septembre	9	39,1
octobre	4	17,4
novembre	4	17,4
décembre	5	21,7
janvier	18	78,3
février	8	34,8
mars	8	34,8
avril	7	30,4
mai	7	30,4
juin	6	26,1
juillet	5	21,7
août	4	17,4

23 diplômés ont répondu à cette question

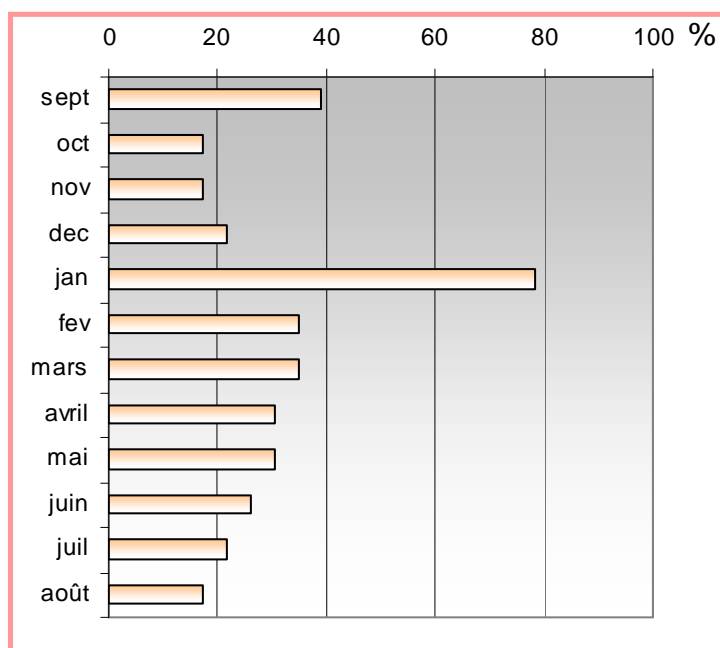

9 Les langues à l'IEP :

Etes-vous d'une manière générale ... des cours de langue suivis en master à l'IEP ?

	Nombre	%	
	Très peu satisfait	20	7,4
	Peu satisfait	65	24,2
	Assez satisfait	76	28,3
	Satisfait	73	27,1
	Très satisfait	14	5,2
	NSP	21	7,8
	269	100 %	

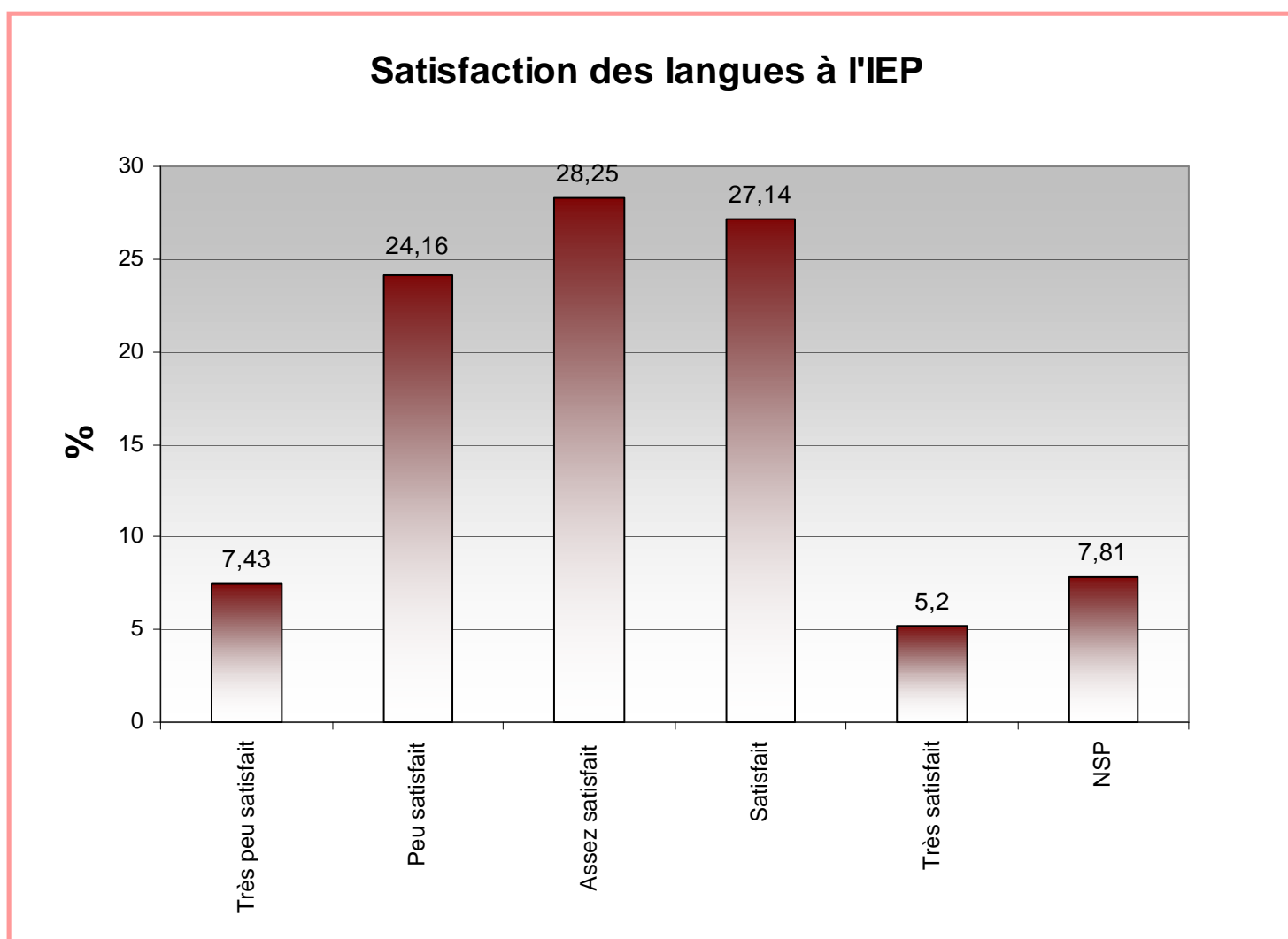

9 Les langues à l'IEP :

Choix de langue 1 :



Anglais

230 88,8 %



Allemand

6 2,3 %



Italien

1 ,4 %



Espagnol

11 4,3 %



Arabe

1 ,4 %



Russe

0 0,0 %



Hongrois

0 0,0 %



Chinois

0 0,0 %



Portugais

1 ,4 %



Polonais

0 0,0 %

Autres langues : 3, soit 1,16 %.

259 diplômés ont répondu à cette question.

6 diplômés n'ont pas eu de langue durant leur cursus, soit 2,3 %.

Langue 1

Quel usage faites-vous des langues étrangères étudiées à l'IEP dans votre vie professionnelle actuelle ?



A l'écrit

Nombres	quotidienne	hebdomadaire	parfois	rarement	jamais	
Rapports :	59	28	48	30	88	253
Mails :	68	29	54	30	72	253
Lettres :	48	23	47	37	98	253
Synthèses :	49	23	49	35	97	253
Autres :	47	20	37	25	124	253

%	quotidienne	hebdomadaire	parfois	rarement	jamais	
Rapports :	23,3	11,1	19,0	11,9	34,8	100 %
Mails :	26,9	11,5	21,3	11,9	28,5	100 %
Lettres :	19,0	9,1	18,6	14,6	38,7	100 %
Synthèses :	19,4	9,1	19,4	13,8	38,3	100 %
Autres :	18,6	7,9	14,6	9,9	49,0	100 %

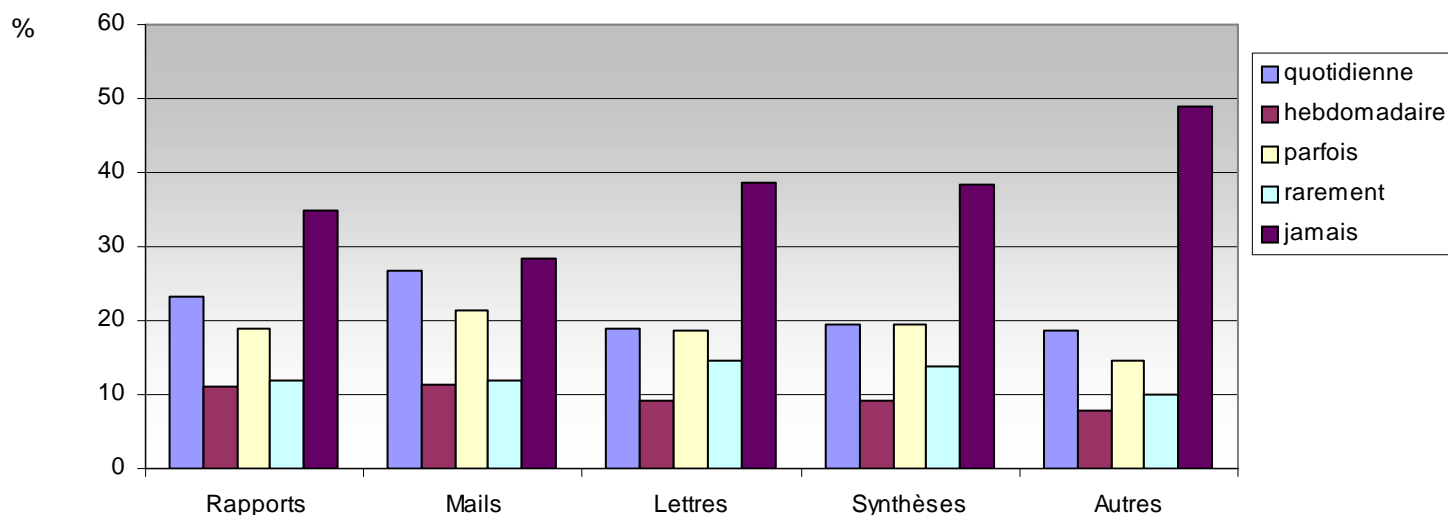

9 Les langues à l'IEP :

Langue 1

Quel usage faites-vous des langues étrangères étudiées à l'IEP dans votre vie professionnelle actuelle ?



A l'oral

Nombres	quotidienne	hebdomadaire	parfois	rarement	jamais	
Conversations :	54	35	63	30	71	253
Présentations :	42	22	63	34	92	253
Réunions :	40	23	59	29	102	253
Vidéoconférences:	35	24	53	28	113	253
Téléphone :	44	23	63	33	90	253

%	quotidienne	hebdomadaire	parfois	rarement	jamais	
Conversations :	21,3	13,8	24,9	11,9	28,1	100 %
Présentations :	16,6	8,7	24,9	13,4	36,4	100 %
Réunions :	15,8	9,1	23,3	11,5	40,3	100 %
Vidéoconférences:	13,8	9,5	21,0	11,1	44,7	100 %
Téléphone :	17,4	9,1	24,9	13,0	35,6	100 %

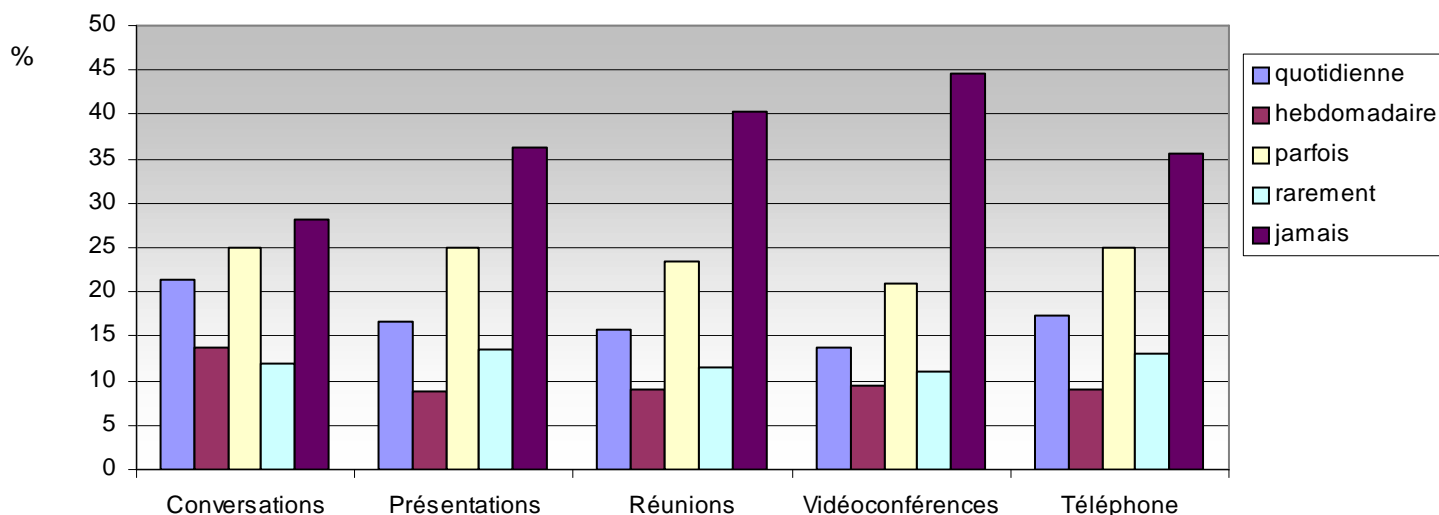

9 Les langues à l'IEP :

Langue 1

Quel usage faites-vous des langues étrangères étudiées à l'IEP dans votre vie professionnelle actuelle ?



Lu

Nombres	quotidienne	hebdomadaire	parfois	rarement	jamais	
Presse :	79	35	52	20	67	253
Revue :	70	38	48	23	74	253
Rapports :	62	39	49	25	78	253
Internet :	94	41	36	21	61	253
Autres :	54	22	35	20	122	253

%	quotidienne	hebdomadaire	parfois	rarement	jamais	
Presse :	31,2	13,8	20,6	7,9	26,5	100 %
Revue :	27,7	15,0	19,0	9,1	29,3	100 %
Rapports :	24,5	15,4	19,4	9,9	30,8	100 %
Internet :	37,2	16,2	14,2	8,3	24,1	100 %
Autres :	21,3	8,7	13,8	7,9	48,2	100 %

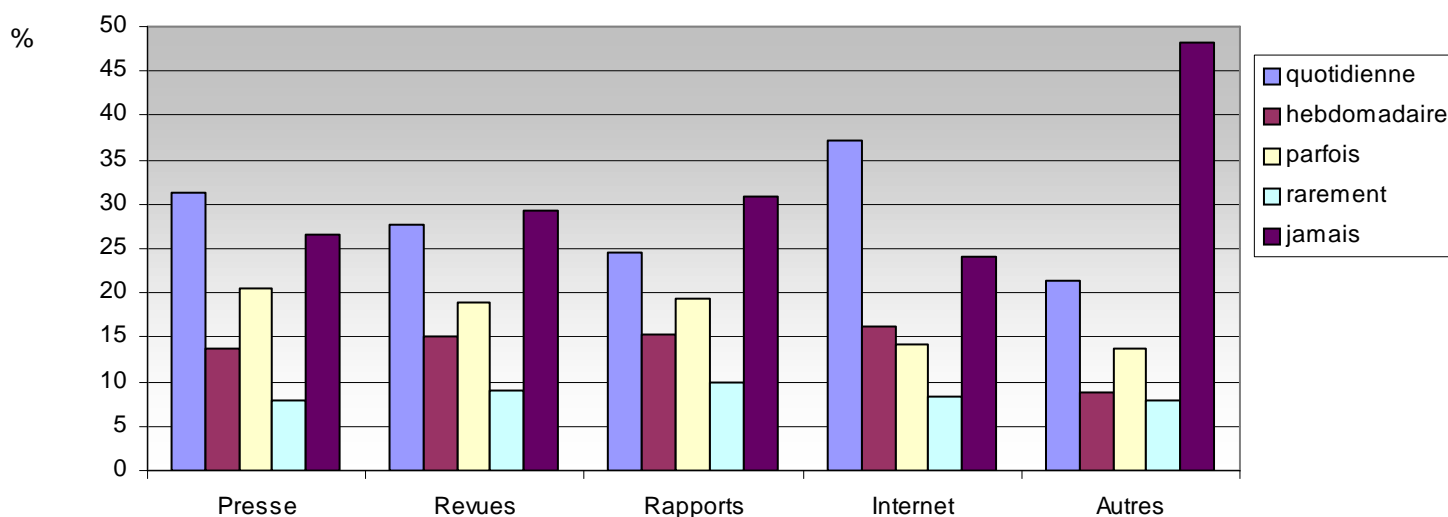

9 Les langues à l'IEP :

Langue 1

Quel usage faites-vous des langues étrangères étudiées à l'IEP dans votre vie professionnelle actuelle ?



Domaines :

	Utilisé	%	Non utilisé	%
Administratif	84	33,2	169	66,8
Commercial	76	30,0	177	70,0
Culturel	96	37,9	157	62,1
Economique	95	37,5	158	62,5
Financier	64	25,3	189	74,7
Général	125	49,4	128	50,6
Juridique	54	21,3	199	78,7
Littéraire	56	22,1	197	77,9
Politique	94	37,2	159	62,9
« Quotidien »	107	42,3	146	57,7
Autre	39	15,4	214	84,6

253 diplômés ont répondu à cette question.

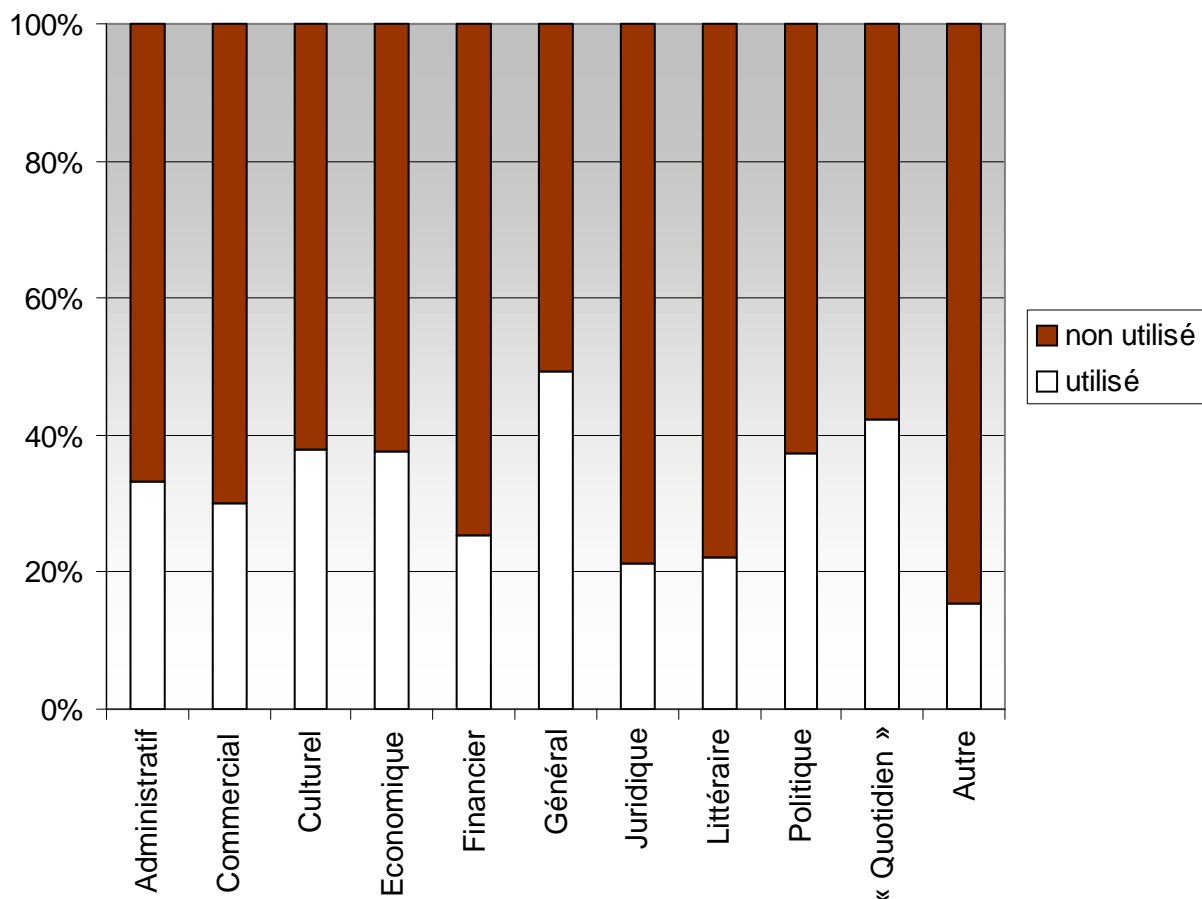

9 Les langues à l'IEP :

Choix de langue 2 :



Anglais

13 7,1 %



Allemand

26 14,1 %



Italien

14 7,6 %



Espagnol

96 52,2 %



Arabe

4 2,2 %



Russe

1 ,5 %



Hongrois

0 0,0 %



Chinois

3 1,6 %



Portugais

2 1,1 %



Polonais

1 ,5 %

Autres langues : 7, soit 3,8 %.

184 diplômés ont répondu à cette question.

17 diplômés n'ont pas eu de 2e langue durant leur cursus, soit 8.3 %.

Langue 2

Quel usage faites-vous des langues étrangères étudiées à l'IEP dans votre vie professionnelle actuelle ?



A l'écrit

Nombres	quotidienne	hebdomadaire	parfois	rarement	jamais	
Rapports :	10	8	11	27	111	167
Mails :	10	11	14	26	106	167
Lettres :	7	6	17	24	113	167
Synthèses :	8	5	14	24	116	167
Autres :	7	4	12	20	124	167

%	quotidienne	hebdomadaire	parfois	rarement	jamais	
Rapports :	6,0	4,8	6,6	16,2	66,5	100 %
Mails :	6,0	6,6	8,4	15,6	63,5	100 %
Lettres :	4,2	3,6	10,2	14,4	67,7	100 %
Synthèses :	4,8	3,0	8,4	14,4	69,5	100 %
Autres :	4,2	2,4	7,2	12,0	74,3	100 %

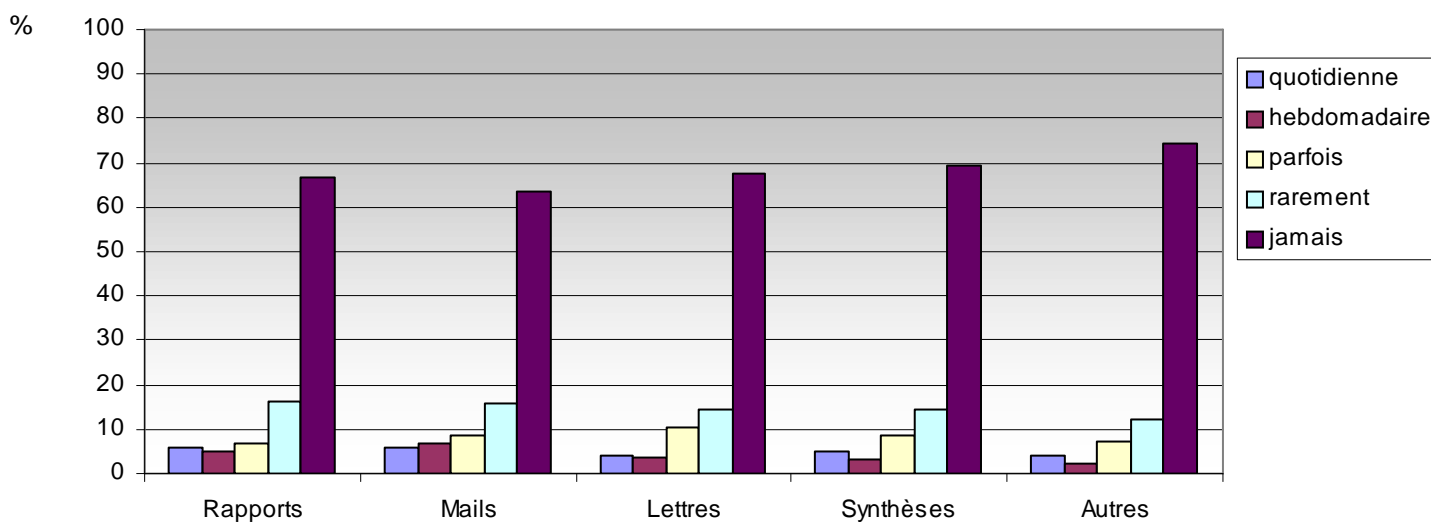

9 Les langues à l'IEP :

Langue 2

Quel usage faites-vous des langues étrangères étudiées à l'IEP dans votre vie professionnelle actuelle ?



A l'oral

Nombres	quotidienne	hebdomadaire	parfois	rarement	jamais	
Conversations :	14	13	19	33	88	167
Présentations :	8	11	13	22	113	167
Réunions :	8	5	12	25	117	167
Vidéoconférences:	7	2	10	26	122	167
Téléphone :	7	5	17	28	110	167

%	quotidienne	hebdomadaire	parfois	rarement	jamais	
Conversations :	8,4	7,8	11,4	19,8	52,7	100 %
Présentations :	4,8	6,6	7,8	13,2	67,7	100 %
Réunions :	4,8	3,0	7,2	15,0	70,1	100 %
Vidéoconférences:	4,2	1,2	6,0	15,6	73,1	100 %
Téléphone :	4,2	3,0	10,2	16,8	65,9	100 %

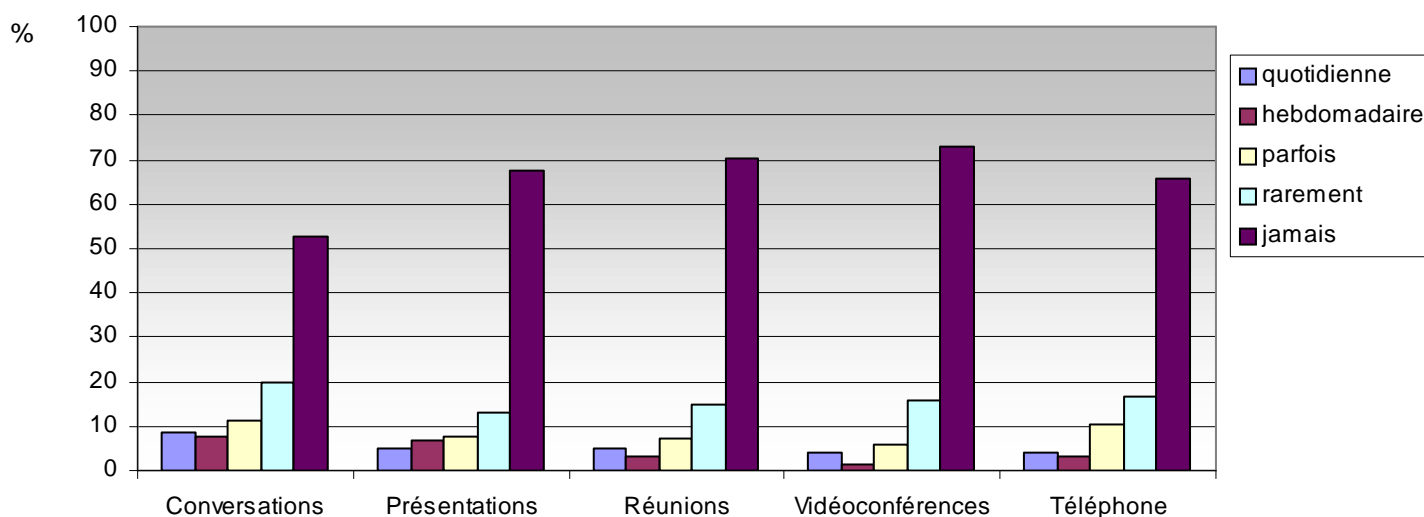

9 Les langues à l'IEP :

Langue 2

Quel usage faites-vous des langues étrangères étudiées à l'IEP dans votre vie professionnelle actuelle ?



Lu

Nombres	quotidienne	hebdomadaire	parfois	rarement	jamais	
Presse :	15	8	18	31	95	167
Revue :	15	6	16	28	102	167
Rapports :	12	4	13	26	112	167
Internet :	15	12	17	31	92	167
Autres :	9	5	10	25	118	167

%	quotidienne	hebdomadaire	parfois	rarement	jamais	
Presse :	9,0	4,8	10,8	18,6	56,9	100 %
Revue :	9,0	3,6	9,6	16,8	61,1	100 %
Rapports :	7,2	2,4	7,8	15,6	67,1	100 %
Internet :	9,0	7,2	10,2	18,6	55,1	100 %
Autres :	5,4	3,0	6,0	15,0	70,7	100 %

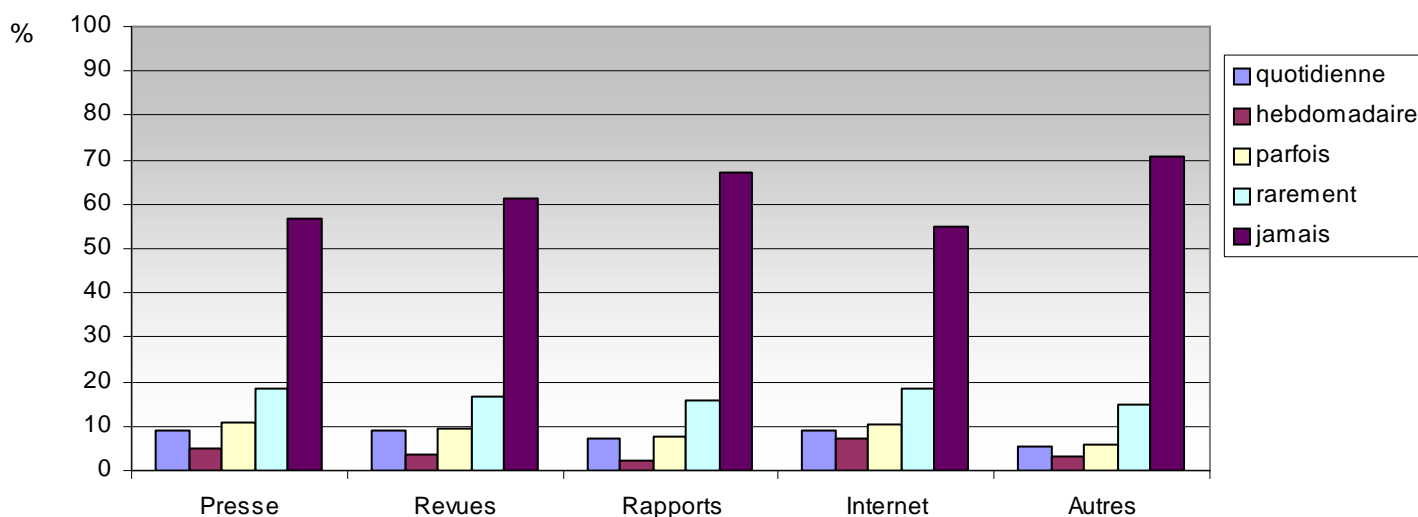

9 Les langues à l'IEP :

Langue 2

Quel usage faites-vous des langues étrangères étudiées à l'IEP dans votre vie professionnelle actuelle ?



Domaines :

	Utilisé	%	Non utilisé	%
Administratif	18	10,8	149	89,2
Commercial	16	9,6	151	90,4
Culturel	36	21,6	131	78,4
Economique	24	14,4	143	85,6
Financier	10	6,0	157	94,0
Général	37	22,2	130	77,8
Juridique	14	8,4	153	91,6
Littéraire	19	11,4	148	88,6
Politique	32	19,2	135	80,8
« Quotidien »	37	22,2	130	77,8
Autre	15	9,0	152	91,0

167 diplômés ont répondu à cette question.

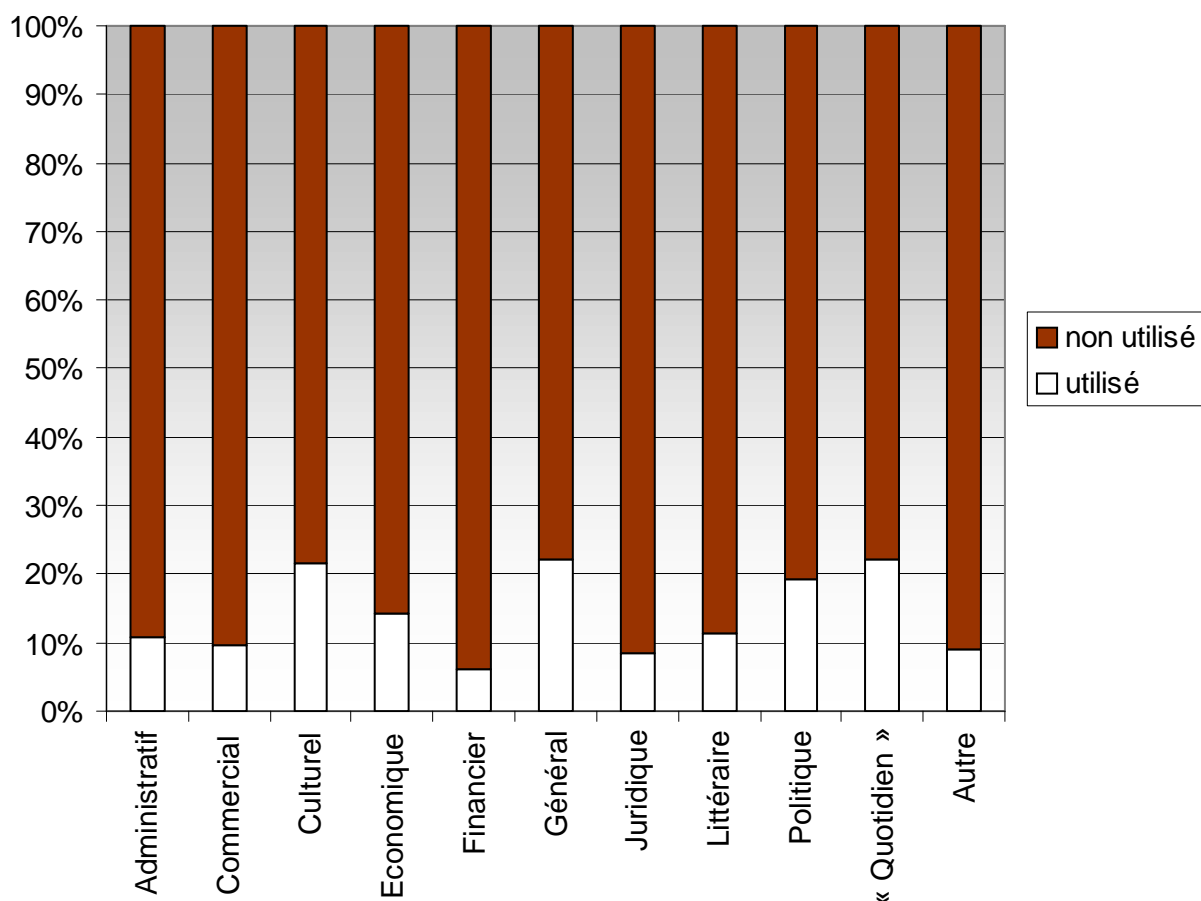

9 Les langues à l'IEP :

Pensez-vous que les cours de langues en masters à l'IEP vous ont préparé à votre vie professionnelle de manière :

	Nombre	%	
	très peu satisfaisante	34	12,7
	peu satisfaisante	49	18,3
	acceptable	101	37,7
	positive	53	19,8
	très positive	9	3,4
	NSP	22	8,2
	268	100 %	

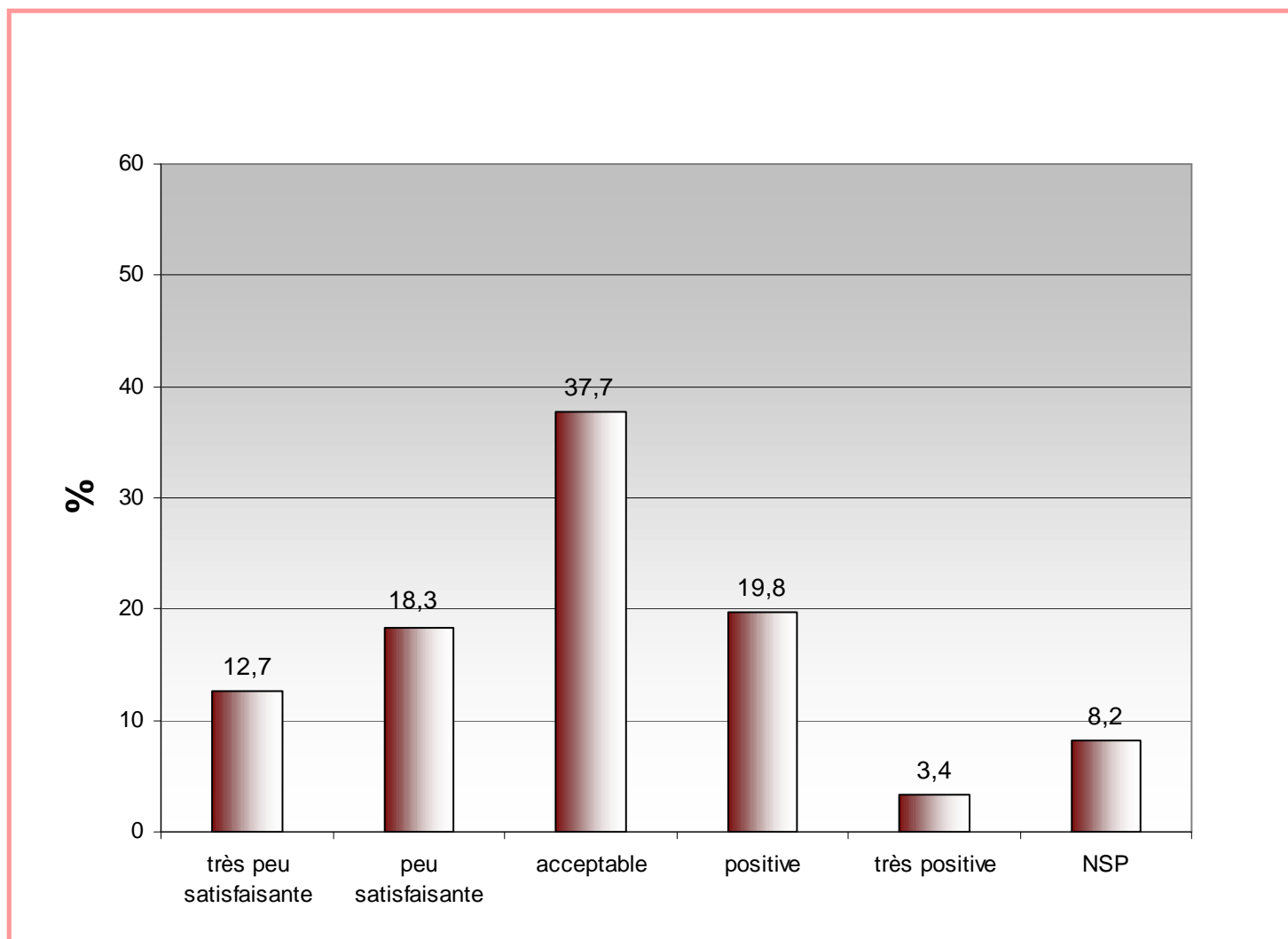

9 Les langues à l'IEP :

Est-il souhaitable que le niveau des étudiants sortant de l'IEP soit évalué par un test international ?
253 diplômés ont répondu à cette question.
Plusieurs réponses possible.

	Nombre	%
TOEFL (anglais)	153	60,5
TOEIC (anglais)	101	39,9
IELTS (anglais)	17	6,7
DAF (allemand)	15	5,9
GOETHE (allemand)	16	6,3
DEL (espagnol)	33	13,0
CECR (toute langue)	17	6,7
Autre	7	2,8
Inutile	72	28,5

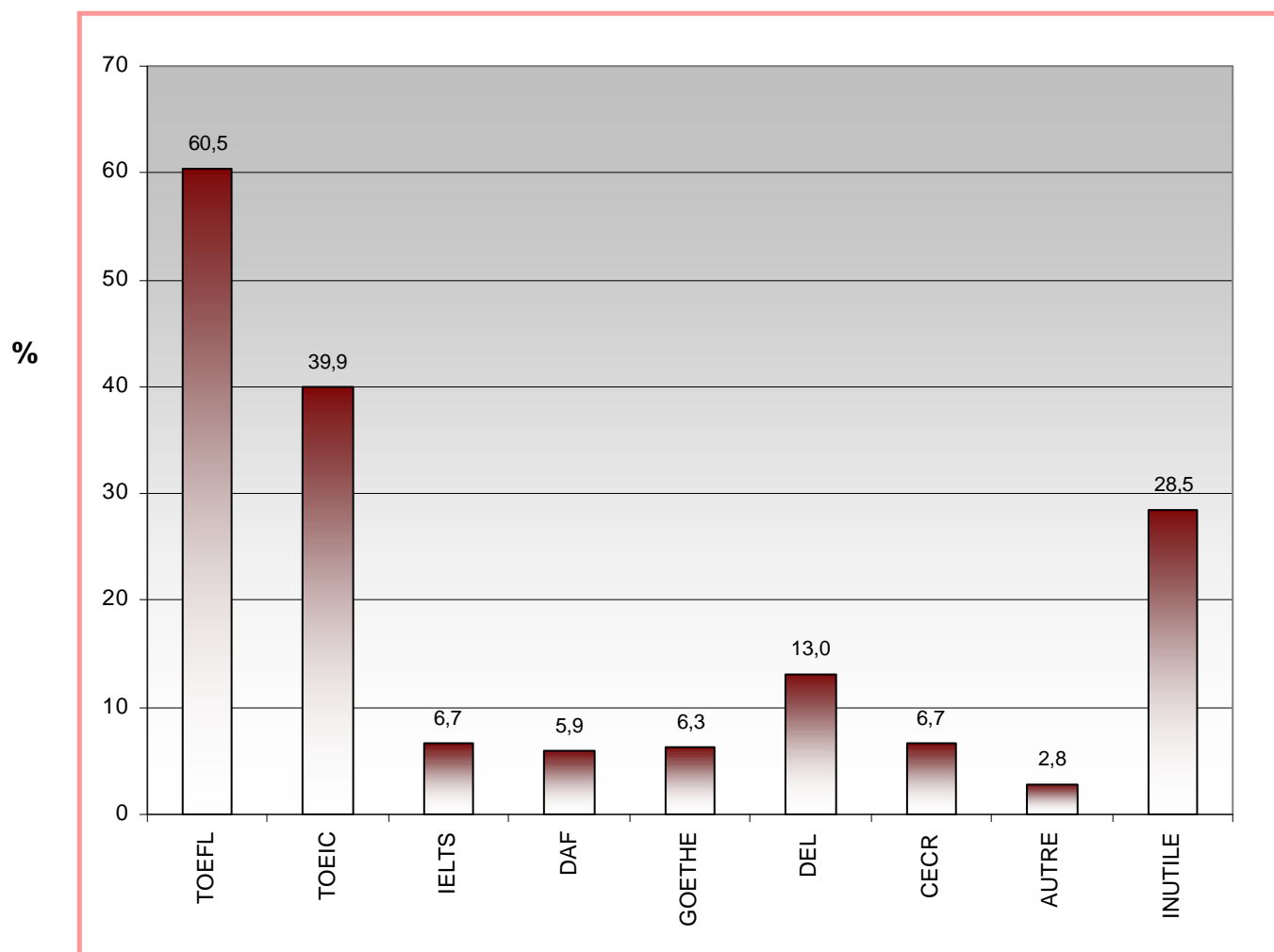

10 Origine des diplômés :

Département d'origine lorsqu'ils ont passé le concours d'entrée à l'IEP :

Distribution des régions françaises

Alsace	1	0,34
Aquitaine	0	00
Auvergne	10	3,41
Basse Normandie	4	1,37
Bourgogne	6	2,05
Bretagne	11	3,75
Centre	9	3,07
Champagne Ardenne	2	0,68
Corse	0	00
Franche Comte	1	0,34
Haute Normandie	3	1,02
Ile de France	29	9,9
Languedoc Rousillon	11	3,75
Limousin	3	1,02
Lorraine	2	0,68
Midi Pyrenees	9	3,07
Nord Pas de Calais	10	3,41
Pays de Loire	8	2,73
Picardie	0	00
Poitou Charentes	2	0,68
PACA	21	7,17
Rhône Alpes	151	51,54
DOM TOM	0	00
TOTAL	293	100 %

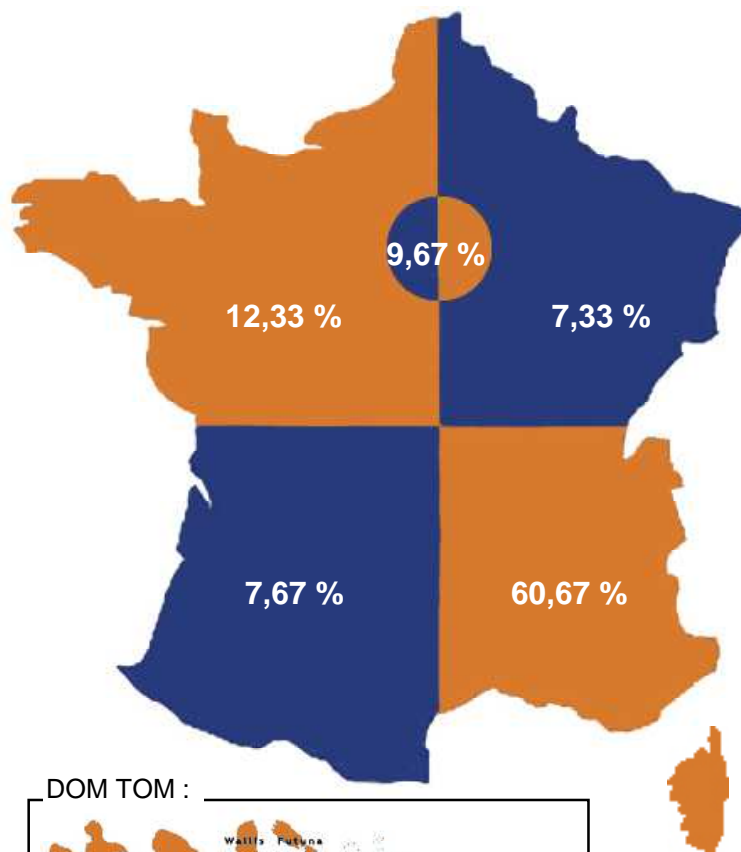

DOM TOM :

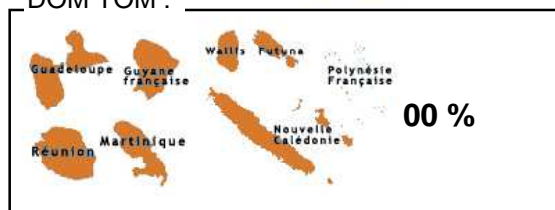

Reste du monde :

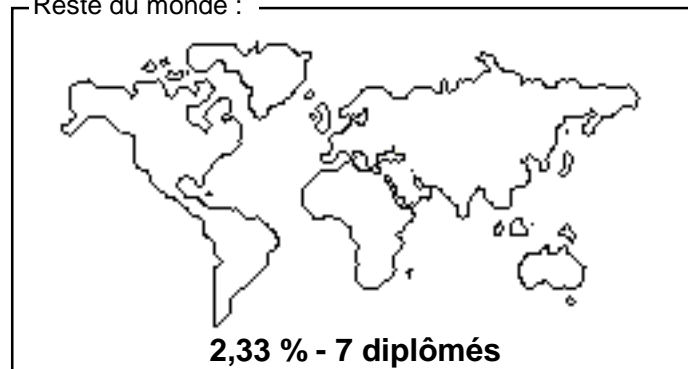

300 diplômés ont répondu à cette question*.
 *(ou information récupérée auprès de la scolarité)

10 Origine des diplômés :

Fonction des parents au moment de l'inscription :

Nbre de réponses	Père			Mère			
	328	%	%	331	%	%	
sans profession, décédé	19	5,8	38,78	30	9,1	61,22	100%
ouvrier	15	4,6	88,24	2	,6	11,76	100%
agriculteur	4	1,2	80	1	,3	20	100%
employé	28	8,5	27,45	74	22,4	72,55	100%
fonctionnaire	67	20,4	38,95	105	31,7	61,05	100%
cadre moyen	23	7,0	48,94	24	7,3	51,06	100%
cadre supérieur	67	20,4	72,04	26	7,9	27,96	100%
profession libérale	51	15,6	60	34	10,3	40	100%
chef d'entreprise	22	6,7	75,86	7	2,1	24,14	100%
retraité	32	16,7	50	28	16,7	50	100%
		100%			100%		

Niveau d'études des parents au moment de l'inscription :

Nbre de réponses	Père			Mère			
	289	%	%	297	%	%	
sans diplôme	28	9,7	60,87	18	6,1	39,13	100%
CAP BEP	36	12,5	59,02	25	8,4	40,98	100%
BAC, BAC + 1	28	9,7	40	42	14,1	60	100%
BAC + 2	33	11,4	38,37	53	17,9	61,63	100%
BAC + 3	29	10,0	32,95	59	19,9	67,05	100%
BAC + 4	12	4,2	70,59	5	1,7	29,41	100%
BAC + 5	87	30,1	54,38	73	24,6	45,62	100%
DOCTORAT	36	12,5	62,07	22	7,4	37,93	100%
		100%			100%		

Budget annuel durant vos études à l'IEP :

	Nombre de réponses	Moyenne mensuelle en euros	Total annuel * en euros
Appartement : (loyer + charges + taxe d'habitation + assurance)	268	563,74	5073,66
Nourriture :	272	301,12	2710,08
Vêtements :	239	52,95	476,55
Voyage école / domicile familiale :	260	87,19	784,71
Livres, journaux, fournitures :	256	108,43	975,87
Informatique :	181	52,33	470,97
Frais d'inscription, SS, mutuelle :	226	145,11	1306,03
TOTAL EN € :		1310,87	11797,87

* sur 9 mois

11 Les concours passés par les diplômés

	Concours passés		Concours réussis	
		%		%
1) Fonction publique d'Etat				
Ecole nationale d'administration	10	12,66	1	10
Instituts régionaux d'administration	9	11,39	6	66,67
Secrétaire des affaires étrangères (cadre général et cadre d'Orient)	3	3,8	0	0
Conseiller des affaires étrangères (cadre d'Orient)	1	1,27	0	0
Inspecteur des affaires sanitaires et sociales	1	1,27	0	0
Conservateur de bibliothèque	0	0	0	0
Lieutenant de Police	0	0	0	0
Commissaire de police	1	1,27	1	100
Inspecteur des Douanes	7	8,86	1	14,29
Inspecteur des Impôts	2	2,53	2	100
Inspecteur du Trésor	2	2,53	2	100
Inspecteur de la Consommation, de la concurrence et de la répression des fraudes	0	0	0	0
Inspecteur du travail	0	0	0	0
Magistrat judiciaire (ENM)	3	3,8	1	33,33
Attaché de préfecture	0	0	0	0
Attaché d'administration universitaire et scolaire	0	0	0	0
Conseiller de tribunaux administratifs et de cour administrative d'appel	0	0	0	0
2) Fonction publique hospitalière				
Directeur d'hôpital	2	2,53	1	50
Attaché d'administration hospitalière	3	3,8	1	33,33
Directeur d'établissement sanitaire et social (DESS)	5	6,33	3	60
Directeur d'établissement social et médico-social (DESMS)	5	6,33	4	80
3) Fonction publique territoriale				
Administrateur territorial	7	8,86	4	57,14
Attaché territorial	13	16,46	4	30,77
Conservateur territorial de bibliothèque	0	0	0	0
4) Divers				
Banque de France	2	2,53	0	0
Sécurité sociale (ex CNESS)	1	1,27	0	0
Commissaire aux armées	1	1,27	0	0
Ecole des officiers de la Gendarmerie nationale	0	0	0	0
Administrateur des affaires maritimes	0	0	0	0
Officier des affaires maritimes	1	1,27	0	0
Assemblées parlementaires (Assemblée nationale / Sénat)	0	0	0	0
Attaché de la ville de Paris	0	0	0	0
Autres (Ecoles de journalisme, ESJ, CFJ, IPJ, CUEJ...)	0	0	0	0
		% par rapport aux 79 concours passés		% par rapport au total de chaque concours

282 diplômés ont répondu à cette question.

181 n'ont passé aucun concours, soit 64,18 %.

101 diplômés ont passé au moins un concours, soit 35,82%

79 concours ont été passés.

31 concours ont été réussis, soit 39,24 %.